3 1761 05504072 9

Kohanik, Peter G.
Rus' i pravoslavie

BX
496
K64

Rus' i pravoslavie v Severnoĭ Amerike

1895 1920

РУСЬ
И
ПРАВОСЛАВІЕ
ВЪ
СѢВЕРНОЙ АМЕРИКѢ.

КЪ XXV ЛѢТІЮ
РУССКАГО ПРАВОСЛАВНАГО ОБЩЕСТВА
ВЗАИМОПОМОЩИ.

Составилъ Предсѣдатель Общества,
Протоіерей Петръ Коханикъ.

ИЗДАНІЕ РУССКАГО ПРАВОСЛАВНАГО
КАѲОЛИЧЕСКАГО ОБЩЕСТВА
ВЗАИМОПОМОЩИ.

ВИЛКЕСЪ—БАРРЕ, ПА, 1920.

LIBRARY
MAR 1 1971
UNIVERSITY OF TORONTO

BX
496
K64

РУССКО-АМЕРИКАНСКАЯ ЛѢТОПИСЬ.

Годы:

1492—Христофоръ Колумбъ открылъ Америку.

1730—Берингъ открылъ раздѣляющій Америку отъ Азіи проливъ (Беринговъ.)

1794—Основаніе Русской Православной Миссіи въ Америкѣ (такъ называемой Кадьяковской).

1798—Въ Америку хиротонисанъ первый Епископъ Іоасафъ, съ титуломъ «Кадьякскаго».

1812—Основаніе поселенія Россъ въ Калифорніи.

1867—Аляска продана Россіей С.-Америк. Соединеннымъ Штатамъ за 7,600,000 долларовъ.

1872—Перенесеніе каѳедры изъ Ситхи въ Санъ - Франциско.

1879—Назначеніе въ Америку Преосвященнаго Нестора.

1888—Пріѣздъ Преосвященнаго Владиміра въ Америку.

1891—Обращеніе въ православіе перваго Карпаторусск. уніатск. прихода въ г. Миннеаполисѣ, шт. Миннесота, 25 Марта, при Преосвященномъ Владимірѣ.

1891—Назначеніе въ Америку Преосвященнаго Николая и отъѣздъ въ Россію Владыки Владиміра.

1895—Основаніе Православнаго Общества Взаимопомощи въ Соед. Штатахъ С. Америки (10 Апр.).

1898—Отъѣздъ Преосвященнаго Николая въ Россію и назначеніе Алеутскимъ и Аляскинскимъ Епископомъ Преосвященнаго Тихона, нынѣшняго Патріарха Всероссійскаго.

1900—Переименованіе «Алеутской и Аляскинской» Епархіи въ **«Алеутскую и Сѣверо-Американскую»** (9 Февраля).

1907—Пріѣздъ въ Америку Высокопреосвященнаго Архіепископа Платона (5-18 Сентября).

1914—Отъѣздъ изъ Америки Высокопреосвященнаго Платона и назначеніе, 24 іюля 1914 г., Архіепископомъ С. А. Миссіи викарія Тульской епархіи, епископа Каширскаго Евдокима.

1916—Хиротонія (7 Авг.) Архимандрита Стефана Дзубая (бывшого Администратора Угро-Русской Уніатской церкви въ Америкѣ) во Епископа Питтсбургскаго, Перваго Карпато-русскаго Православнаго Епископа послѣ введенія «уніи».

1919—Миссійный Кливландскій Съѣздъ духовенства и мірянъ, фиксированно и незаконно провозгласившій Канад. Епископа А. Немоловскаго Архіепископомъ С.-Американскимъ.

1919—Созывъ Третьяго (28 Декабря) Карпаторусскаго Конгресса (въ Нью Іоркѣ), при участіи видныхъ краевыхъ патріотовъ.

РУСЬ И ПРАВОСЛАВІЕ ВЪ СѢВЕРНОЙ АМЕРИКѢ.

Каждому освѣдомленному русскому человѣку извѣстно, что въ наши дни въ Соед. Штатахъ Сѣверной (полночной) Америки есть боль ше милліона русскихъ людей. Они начали появлятись тутъ съ незапамятныхъ временъ, еще съ 1741 года, т. е. 178 лѣтъ тому назадъ. О томъ , быти може, мало кто изъ насъ знае, но на дѣлѣ повиненъ бы зна ти.

Исторія свѣдчитъ, что первыи русскіи люди (изъ Державной Руси) начали посѣщати Америку черезъ заходныи (западныи) берега Америки (Аляскинскіи острова и Калифорнію), изъ восточной Азіятской Россіи (Сибири).

Якая же была цѣль прихода русскихъ людей сюда? — Они по явились тутъ по «бизнессу». Дѣло въ томъ, что на всѣхъ Аляскинск. островахъ, начинаючи отъ Берингова пролива, было много пушныхъ звѣрей (бобровъ, лисицъ, тюленей, морскихъ котиковъ, соболей и др.) шкурки которыхъ ужывались на футра для одежды. За тымъ-то товаромъ и направлялись туда русскіи предприниматели. Первый примѣръ до того подалъ русскій капитанъ Берингъ, въ честь котораго названый и Беринговъ (между Сибирской Россіей и Американской Аляской) проливъ.

Первый разъ онъ посѣтилъ Аляскинскіи островы въ 1741 г. и привезъ оттуда всякихъ звѣриныхъ шкурокъ на великіи гроши. За его примѣромъ послѣдовали и другіи русскіи предприниматели, напр., въ 1745 году Емельянъ Басовъ ,въ 1746 году Неводчиковъ, въ 1749 г. Андріанъ Толстыхъ, въ 1759 Глотовъ. Послѣдній, въ 1763 году, присталъ до Аляскинского острова Кадьяка.

За тѣми смѣлыми промышленниками послѣдовали въ Америку цѣлыи русскіи торговыи компаніи, которыи, занимаючись своимъ про мысломъ, открывали и занимали новыи мѣста на Американскомъ берегу, а потомъ строили на нихъ свои поселенія.

Ревностно дбаючи о своемъ «бизнессѣ», они не забывали и свою русскую Державу. Займаючи въ Америкѣ новыи мѣста, они доразъ-же объявляли ихъ владѣніями Державной Руси.

Въ семъ напрямѣ много сдѣлали другіи промышленники. Въ 1776 г. русскій предприниматель Григорій Шелеховъ постарался о назначеніи для Аляскинскихъ русскихъ колоній духовной православ ной Миссіи. Въ 1791 г. Русское правительство назначило для завѣдыванія колоніями въ Америкѣ главнаго правителя, Александра Баранова.

Въ 1798 г. русское правительство, видячи скорыи и блестящіи успѣхи русскихъ миссіонеровъ на Аляскѣ, и надѣючись на нихъ и на дальше, **рѣшило дати имъ, по ходатайству Шелохова, епископа и создати въ Америкѣ особую епархію.** Епископомъ для новой епархіи былъ избранъ св. Синодомъ начальникъ Аляскинской миссіи, архимандритъ Іоасафъ. Для возведенія въ санъ Кадьякскаго епископа онъ былъ выкликаный изъ Америки въ Иркутскъ. Однако, подчасъ обратного пути въ Америку, въ 1799 г., корабль Фениксъ, на которомъ плылъ епископъ Іоасафъ съ большою свитою и богатою ризницею, былъ розбитый бурею и со всѣми бывшими на немъ затонулъ недалеко отъ острова Кадьяка..

По распоряженію головного правителя, Баранова, съ 1809 г. не разъ отправлялись экспедиціи на югъ Америки, къ берегамъ Нового Альбіона, (сѣверная частина нынѣшняго штата Калифорніи), не принадлежавшого тогда ни одной державѣ. Одной изъ тѣхъ экспедицій, въ 1812 г., подъ проводомъ Кускова, посчастливилось утвердитися и основати, недалеко отъ г. Санъ - Франциско, поселеніе РОССЪ, т. е. русское. Въ поселеніи устроена была крѣпость и въ ней часовня; около крѣпости размѣстились жилища привезенныхъ сюда съ Аляски русскихъ и уже обрусѣвшихъ алеутовъ. Мало по малу образовались на Аляскѣ цѣлыи торговыи компаніи (головной была «Русско - Американ ская Торговая Ко.»), которыи, получаючи разныи права отъ русского правительства на веденіе своего дѣла, получали отъ него и защиту въ тѣхъ интересахъ отъ ворогоевъ. Правительство не только устроивало въ колоніяхъ крѣпости, но посылало туда войско и военныи корабли, заключало съ сосѣдн. державами договоры. Такіи договоры-конвенціи - заключены были Россіей, напр., съ Соед. Штатами, въ 1824 году, и съ Англіей, въ 1825 г. Тѣми договорами точно опредѣлялись, во первыхъ, границы между русскими и американскими, а такожь и англійскими владѣніями, а вовторыхъ, ихъ взаимныи отношенія между собою, тѣ права и обязанности, що они должны исполняти, напр., где, коли и чѣмъ можутъ торговати, въ якіи мѣста можутъ ѣздити, якъ розбирати дѣла между собою, въ якихъ случаяхъ и чѣмъ должны помогати другъ другу и т. д..

Въ 1841 г., коли у русскихъ поселенцевъ РОССА начались частыи враждебныи столкновенія съ тамошними испанцами и американцами, русское правительство, не маючи возможности (по дальности разстоянія) поддержати своихъ подданныхъ, продало селеніе РОССЪ сосѣднему владѣльцу швейцарцу Сутлеру за 30,000 долларовъ, послѣ чего русскіи поселенцы вернулись на Аляску. Для того, чтобы показати насколько совнѣ и внутри былъ благоустроенъ той край, якъ и якая жизнь текла въ немъ скоро послѣ окончательного занятія его русскими, приведемъ свидѣтельство г. Джаксона — главы протестантской мис

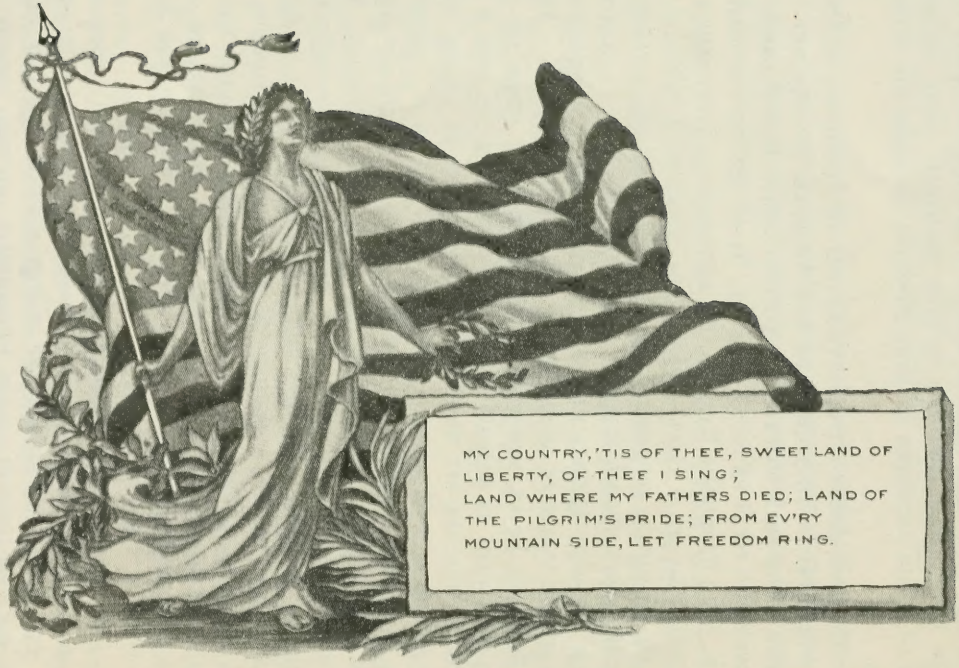

" STAND BY THE FLAG: IN GOD WE TRUST "

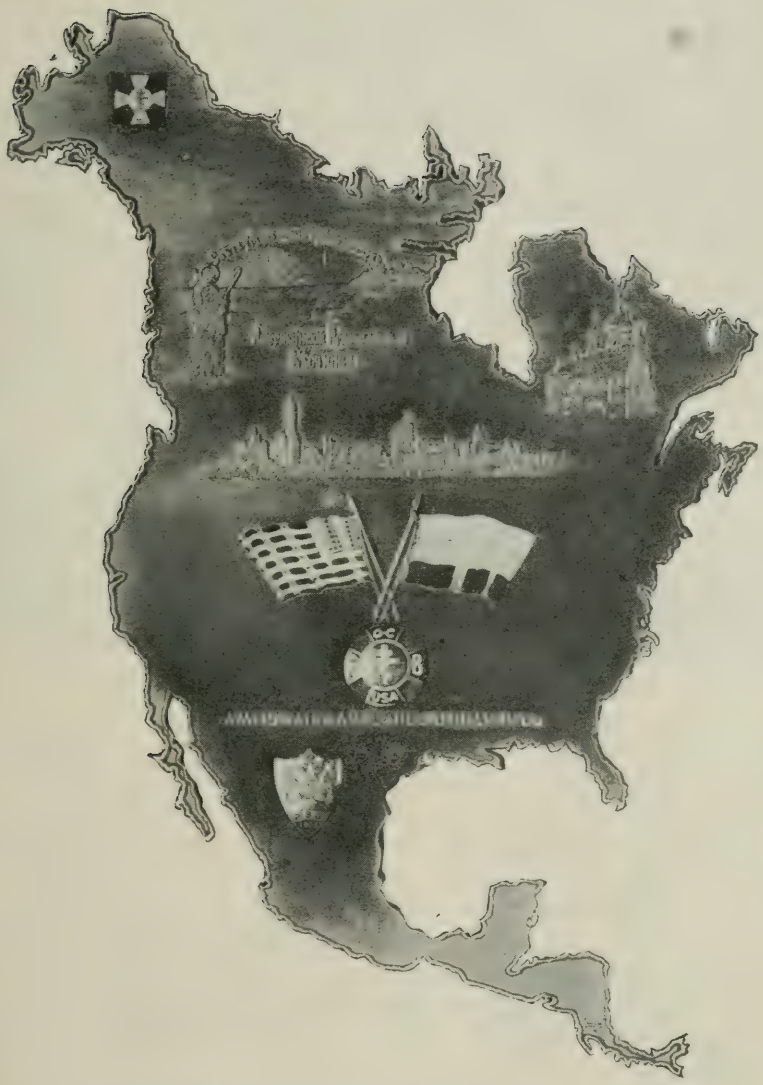

РУСЬ И ПРАВОСЛАВІЕ ВЪ С. АМЕРИКѢ.

сіи въ Аляскѣ, человѣка враждебного православію и русской народности, якого потому не можно заподозрѣти въ пристрастіи до русскихъ. Вотъ что писалъ онъ, въ 1897 г., въ н-рѣ 14 газеты «Ды Аласканъ» о столицѣ русской колоніи - Ситхѣ: «Подъ неукротимой энергіей Баранова Ситха (иначе Ново - Архангельскъ) сдѣлалась не только политической столицей Аляски (Русской Америки) и главной квартирой Русско -Американской Компаніи, но и коммерческой метрополіей Великокеанского берега, владѣющей доками, верфями, литейными заводами мѣди, желѣза и колоколовъ, машиностроительными заводами, лѣсопильнями и мельницами, цегольными заводами, сукновальной и производствомъ необходимыхъ земледѣльческихъ орудій, гравировальной мастерской, библіотекой, православной и лютеранской церквами, епископской резиденціей, школами, духовной семинаріей и военнымъ клубомъ. Городъ Санъ - Франциско былъ въ то время извѣстенъ только яко простая римо-католическая миссія для индіанъ».

****
* *

МИССІОНЕРСКАЯ РОБОТА НА АЛЯСКѢ.

Въ 1815 г., коли число русскихъ на Аляскѣ побольшилось, по будована была церковь и на островѣ Ситхѣ, въ головномъ мѣстѣ —Ново - Архангельскѣ (нынѣ Ситхѣ).

Въ 1824 г. построена была церковь на островѣ Уналашкѣ. Настоятелемъ ея былъ молодый священникъ отецъ Іоаннъ Веніаминовъ. Добре изучивши туземный калошскій языкъ, о. Веніаминовъ навернулъ въ протягу 10 лѣтъ до вѣры Христовой всѣхъ жителей сего острова. Въ 1834 г. онъ переведеный былъ на островъ Ситху, где про миссіонерствовалъ 5 лѣтъ. Въ 1839 г. онъ отправился въ Петроградъ для доклада о потребахъ Миссіи. Понеже подчасъ его пребыванія въ Петроградѣ у него умерла супруга (въ Иркутскѣ) ,онъ, по рекомендаціи Московскаго Митрополита Филарета, черезъ короткій часъ, 15 декабря 1840 г., возведеный былъ въ санъ Епископа Алеутскаго, съ каѳедрой въ Ново - Архангельскѣ, на островѣ Ситхѣ.

Въ 1850 г., за миссіонерскіи труды, Преосвященный Иннокентій возведеный былъ въ санъ Архіепископа. Понеже до его Епархіи причислена была и Сибирская Якутская область, онъ перенесъ свою каѳедру въ Якутскъ. Въ 1867 г. онъ назначеный былъ Митрополитомъ Московскимъ.

Промышленники Русско - Американской Торговой Компаніи, основавшіи поселеніе Россъ, были первыми насадителями вѣры православной въ теперешнемъ штатѣ Калифорніи. Они сами были православными, православными же были и Алеуты, которыхъ они привезли сюда съ острова Ситхи и тутъ поселили. Въ крѣпости своей они отразу же,

PRESIDENTS OF THE UNITED STATES.

	President	Politics	Inaug.	Age	Years Served	Religious Connection	Time of Death	Age
1	Washington	Federalist...	1789	57	7 y. 10 m. 4 d.	Episcopalian....	Dec. 14 1799	67
2	J. Adams...	Federalist...	1797	61	4	Unitarian.....	July 4, 1826	90
3	Jefferson...	Republican..	1801	57	8	Liberal.....	July 4, 1826	83
4	Madison...	Republican..	1809	57	8	Episcopalian....	June 28, 1836	85
5	Monroe...	Republican..	1817	58	8	Episcopalian....	July 4, 1831	73
6	J. Q. Adams	Republican..	1825	57	4	Unitarian.....	Feb. 23, 1848	80
7	Jackson....	Democrat....	1829	61	8	Presbyterian....	June 8, 1845	78
8	Van Buren.	Democrat...	1837	54	4	Reformed Dutch.	July 24, 1862	79
9	Harrison...	Whig.....	1841	68	1 m.	Episcopalian....	April 4, 1841	68
10	Tyler.....	Democrat...	1841	51	3 y. 11 m.	Episcopalian....	Jan. 17, 1862	71
11	Polk.....	Democrat...	1845	49	4	Presbyterian....	June 15, 1849	53
12	Taylor.....	Whig.....	1849	64	1 y. 4 m. 5 d.	Episcopalian....	July 9, 1850	65
13	Fillmore...	Whig.....	1850	50	2 y. 7 m. 26 d.	Unitarian.....	Mar. 8, 1874	74
14	Pierce.....	Democrat...	1853	48	4	Episcopalian....	Oct. 8, 1869	64
15	Buchanan..	Democrat...	1857	65	4	Presbyterian....	June 1, 1868	77
16	Lincoln....	Republican..	1861	52	4 y. 1 m. 11 d.	Presbyterian....	April 15, 1865	56
17	Johnson...	Republican..	1865	56	3 y. 10 m. 19 d	Methodist.....	July 31, 1875	66
18	Grant.....	Republican..	1869	46	8	Methodist.....	July 23, 1885	63
19	Hayes.....	Republican.	1877	54	4	Presbyterian....	Jan. 17, 1893	70
20	Garfield....	Republican..	1881	49	6 m. 15 d.	Methodist.....	Sept. 19, 1881	49
21	Arthur.....	Republican..	1881	50	3 y. 5 m. 15 d.	Disciples.....	Nov. 18, 1886	56
22	Cleveland..	Democrat...	1885	47	4	Episcopalian....	June 24, 1908	71
23	B. Harrison	Republican..	1889	55	4	Presbyterian....	Mar. 12, 1901	67
24	Cleveland..	Democrat...	1893	55	4	Presbyterian....	June 24, 1908	71
25	McKinley..	Republican..	1897	54	4 y. 6 m. 10 d.	Methodist.....	Sept. 14, 1901	58
26	Roosevelt..	Republican..	1901	42	7 y. 5 m. 18 d	Reformed Dutch.	1919	..
27	Taft.....	Republican..	1909	51	4	Unitarian.....	.....	..
28	Wilson....	Democrat...	1913	56	8	Presbyterian....	.....	..

якъ только утвердились тутъ, побудовали часовню и по недѣльнымъ и праздничнымъ днямъ собирались для молитвы. Священника у нихъ спочатку не было, но черезъ декоторый часъ, коли упрочилась и увеличилась русская Миссія въ Америкѣ, въ Фортъ Россъ для совершенія богослуженія и требъ начали пріѣзжати по временамъ священники съ Аляски.

****

КОНЕЧНАЯ СУДЬБА РУССКОЙ АЛЯСКИ.

Въ 1867 г. Россія, дякуючи декоторымъ обставинамъ, продала всѣ свои владѣнія Аляскинскій Сѣверо-Американскимъ Соед. Штатамъ за 7,600,000 долларовъ. Съ того часу Русско-Американская Компанія прекратила свое существованіе. Ея мѣстце въ Аляскѣ заняли уже чисто американскій компаніи.

Послѣ продажи А л я с к и въ ней, однако, не загинули ни русскость, ни православіе. Промыслу Божьему угодно было, чтобы Православіе и русскость утвердились въ 50-ти миляхъ отъ бывшого русского поселенія въ Калифорніи — Фортъ Россъ, именно въ Санъ Франциско. То случилось такъ. Скоро послѣ ухода русскихъ изъ Росса, въ Калифорніи, недалеко отъ Росса, найдено было золото. Тое привлекло сюда богато людей — не только со всей Америки, но и изъ другихъ странъ и государствъ свѣта. Между тѣми искателями счастья начали появлятися въ Калифорніи православныи сербы и греки. Многіи изъ нихъ начали селитися въ С.-Франциско. Тутъ же, въ С. Франциско, появился около того же времени и першій русскій правительственный агентъ. Всѣмъ тѣмъ православнымъ людямъ, разумѣется, тяжко было обходитися безъ богослуженія и священниковъ. Но о томъ, чтобы достати ихъ, они не могли и думати, бо ихъ было замало, они были розсѣяны и еще только недавно тутъ поселились, такъ что не успѣли ни обжитися, ни розжитися. Въ 1859 году въ С. Францискаискій портъ зайшолъ русск. военный корабель. Бывшій на немъ іеромонахъ Кириллъ окрестилъ пару русскихъ и сербскихъ дѣтей и совершалъ для православныхъ богослуженія. Черезъ два года въ С.-Франциско зновь появился русскій военный корабель. Въ 1863 году русское правительство, желаючи поддержати Американскіи штаты въ возникшей у нихъ междоусобной войнѣ, прислало въ С.-Франциско шесть военныхъ кораблей, которыи простояли тутъ цѣлый годъ. Священники тѣхъ кораблей совершали для мѣстныхъ православныхъ богослуженія, таинства и требы.

Въ 1869 г., дякуючи просьбамъ русского консула въ С.-Франциско, М. Клинковстрема, русского уполномоченного по передачѣ Аляски С. Штатамъ, А. Пещурова, и управляющого русскими колоніями

въ Америкѣ, князя Максютова, въ С. Франциско были присланы изъ Ситхи священникъ Николай Ковригинъ и дьякъ Василій Шишкинъ. Прихожане устроили першій постоянный причтъ свой въ дуже простор номъ домѣ на Гринвичъ Стритъ.

Лѣтомъ 1870 года прихожане С.-Францисковского храма мали счастье бачити двохъ православныхъ епископовъ: въ м. Сентябрѣ того года тутъ съѣхались: прибывшій въ Америку, черезъ Нью Іоркъ, епископъ Алеутскій и Аляскинскій Іоаннъ и, черезъ С. Франциско уѣзжав шій въ Россію, преосвященный Павелъ.

Преосвященный Іоаннъ пробылъ на Ситхѣ до лѣта 1871 года, а потомъ переѣхалъ на жительство со всѣмъ своимъ штатомъ въ С. Фран циско. Такимъ способомъ той городъ сталъ каѳедрой представителя православной церкви въ Америкѣ, при которой открыты были и Духовное Правленіе и школа.

Съ пріѣздомъ преосвященного Іоанна церковь была перенесена на Джексонъ стритъ. Помѣщалась она въ двохъ небольшихъ комнатахъ, а посвящена была въ память святого Благовѣрного князя Александра Невского.

Въ 1874 году назначеный былъ слѣдующій штатъ каѳедрального духовенства въ г. Санъ Франциско: 1 протоіерей, 1 священникъ, 1 дьяконъ , 2 иподіакона и 2 псаломщика.

Осенью 1879 года преосвященный Іоаннъ покликаный былъ до Россіи и епархія зновь осталась вдовствующей до конца 1879 года, ко ли Господь призрѣлъ на смиреніе сыновъ Православія въ ней и прислалъ ей преосвященного Нестора. По пріѣздѣ въ С.- Франциско, Вла дыка Несторъ сразу же занялся обозрѣніемъ и устроеніемъ своей об ширной епархіи.

Въ 1881 году Преосвященному Нестору оффиціально дозволено было перенести каѳедр. церковь изъ Ситхи въ С. Франциско; куплена была земля и домъ для сего, за 38,000 долл., подъ н-ромъ 1713 и 1715 Павеллъ Стритъ.

Весною 1882 г. Преосвященный Несторъ выѣхалъ на Аляску. Въ сей разъ онъ думалъ пробратися до самыхъ дальныхъ пунктовъ Миссіи на Аляскѣ и провести зиму 1882-83 г. на берегахъ Квихпаха, въ селѣ Икогмютѣ. Приготовивши все для себе необходимое, преосвящен ный въ началѣ мая, на пароходѣ Ст. Паулъ, принадлежавшемъ Американской Торговой Компаніи, отправился въ путь. Посѣтивши намѣчен ныи нимъ мѣста, Владыка, однако, прощось перемѣнилъ свое намѣреніе остатись на зиму на Аляскѣ и изъ Михайловского Редута захотѣлъ вернутись назадъ въ Санъ Франциско, но по дорозѣ, недалеко отъ Михайловскаго Редута, потонулъ.

Послѣ смерти преосвященного Нестора Алеутско- - Аляскинскою епархіею управляли Петроградскій митрополитъ и его Духовная кон-

исторія, черезъ члена Аляск. духовного правленія, каѳедр. протоіерея Владиміра Вечтомова.

**
*

Въ мартѣ 1888 года прибылъ въ Санъ Франциско новый архипастырь-преосвященный ВЛАДИМІРЪ, привезшій съ собою въ Санъ Франциско двадцать человѣкъ свиты: священниковъ, діаконовъ и пѣвчихъ. Дякуючи сему, богослуженія въ соборѣ отличались при немъ большимъ благолѣпіемъ и торжественностью. А тое привлекало въ православный храмъ много американцевъ. Кромѣ того сюда привлекало ихъ и то, что Владыка Владиміръ зверталъ особенное вниманіе на проповѣдываніе слова Божія на всѣмъ понятномъ англійскомъ языкѣ, которымъ руководилъ іеромонахъ Севастіанъ Дабовичъ.

Мы нашли потребнымъ привести тутъ короткую исторію первоначального появленія русскихъ людей въ Америкѣ про тое, что приготовленная тутъ ихъ усиліями русско-православная робота, послужила головнымъ толчкомъ и опорой къ сохраненію и розвитію русско-православной идеи между нами, Карпатороссами.

Не будь до насъ въ Америкѣ русского православного дѣла, не найди мы въ немъ потребную духовно-матеріальную помощь, по насъ нынѣ и помину тутъ не было-бы; мы нынѣ не были бы извѣстны ни подъ именемъ «русскихъ», ни подъ именемъ «Карпатороссовъ», а были бы «Украинцами» или «Русинистами», подъ якими именами извѣстны сотки тысячъ бывшихъ (10—20 лѣтъ тому назадъ) нашихъ галицко-угорскихъ братьевъ.

КАРПАТОРОССЫ ВЪ СѢВЕРНОЙ АМЕРИКѢ.

Со времени перенесенія изъ Аляски русской Епископской каѳедры преосвященнымъ Несторомъ (въ 1881 г.) и утвержденія ея въ С. Франциско начали появлятись въ Сѣверной Америкѣ и первыи русскіи переселенцы изъ предѣловъ тогдашней Австро - Венгерской Державы, т. е. изъ Угорщины и Галичины.

Розлука между ними и тѣми братьями изъ Державной Руси, которыи еще съ 1711 года начали промышляти и селитися по Аляскинскимъ островамъ и въ нынѣшнемъ штатѣ Калифорніи, мавшимъ тутъ уже своего Владыку, была лишь въ томъ, что по вѣрѣ своей они были уніатами, были въ союзѣ съ Латинствомъ. Розумѣется, что, позаякъ унію съ Латинствомъ фактично приняли лишь Епископы и священство, той народъ треба считати уніатами «съ Римомъ порабощеннымъ православіемъ». Мы назвали народъ той РУССКИМЪ, бо онъ дѣйстно былъ и есть частиной Державно - Русского народа. Розумѣется, что нынѣ, для больше точнаго обозначенія его по мѣсту жительства (въ Карпат-

скихъ горахъ), называемъ мы народъ той общимъ именемъ «КАРПАТО РОССЫ». Находятся нерозважныи люди, которыи думаютъ, что наз ва тая новая и фабрикованная. По нашему-же назва тая мае за со бою многолѣтнюю давность. Достовѣрно извѣстно, что еще въ 1894 году русскій православный Владыка Аляскинскій Николай, докладуючи Русскому Святѣйшему Синоду о великомъ стремленіи закордоннаго русского народа до Православія, оффиціально называлъ его «КАР ПАТОРОССЫ». Если бы названіе тое наветь и было новымъ, то нынѣ оно уже носитъ оффиціальный характеръ. Извѣстно, напр., что въ Парижскомъ Мирномъ договорѣ, подписанномъ Чехо-Словацкою республикою и скрѣпленного Союзниками, по дѣлу о присоединеніи до Чехо-Словакіи нашей бывшей Угорской Руси (въ статьяхъ 10, 11, 12 и 13), фигурируютъ такіи назвы: «Карпато-русская область», «Область Южно-Карпатскихъ русскихъ», «губернаторъ Карпаторусской Области», «Карпаторусскій Сеймъ». Въ «Вѣстникѣ Чехо-Словацкого Министерства Народной Обороны», выпускъ 62, отъ 15-21 1919 г., находимъ распоряженіе, за номеромъ 36688, през. в. отъ 6—21, 1919 г., согласно которому правильнымъ оффиціальнымъ названіемъ нашей страны является названіе **«Карпатская Русь»**.

Несчастныхъ братьевъ нашихъ «Карпатороссовъ» гнали до Америки не «бизнессы», якъ то мы видѣли на братьяхъ Велико-Россахъ, а небывало тяжкіи общественно - экономичныи условія въ Швабской Австро-Венгріи: матеріальная нужда, высокіи податки, а головное — высокая цѣна Американского доллара, который на краевыи гроши цѣнился въ четверо дорогше.

Хотяй въ Америкѣ Карпатороссы скоро могли до грошей дороби тись, полного довольства они не мали. Причиной тому было незнаніе об ставинъ американской жизни, незнакомство съ языкомъ страны, а та кожь байдужное, непривѣтливо - холодное, а часами просто таки враж дебное отношеніе здѣшнихъ жителей до прибывшого чужинца. Въ моральномъ отношенію тяжко терпѣлъ нашъ человѣкъ, бо чулъ себе оди нокимъ, безпомощнымъ, неприспособленнымъ до житья между такими людьми, а въ матеріальномъ отношенію тутъ ждалъ нашихъ людей лишь тяжкій трудъ и натяганіе своихъ жилъ въ физическомъ трудѣ, подъ вѣчнымъ страхомъ что хвыли стратити здоровье при роботѣ по фабрикахъ, або житье въ углевыхъ майнахъ.

Завдяки такому смутному и неотрадному положенію почали, по при мѣру другихъ народностей, наши люди дуже отчувати потребу лучитись, объединятись между собою, чтобы матеріально и морально помогати себѣ. Въ силу той жизненной потребы своей, они и стали закладати парохіи, братства, объединяючи ихъ въ большіи общества, въ основу которыхъ клали идею единенія братовъ по вѣрѣ и народности и идею взаимопомощи.

Большинство Карпаторусскихъ переселенцевъ селилось въ штатѣ Пенсильваніи, ибо той штатъ найбогатшій майнами и фабриками, на которыхъ переселенцы доставали роботу. Въ томъ штатѣ, въ г. Шенандогъ, въ 1884 году образовался и першій русскій приходъ въ Америкѣ. Число поселившихся тутъ галицкихъ выходцевъ было настолько велико, что начало просити у Львовского митрополита СИЛЬВЕСТРА Сембратовича священника, которого они обѣщались содержати за свои гроши. Священникъ, въ лицѣ о. Волянского, въ концѣ того же 1884 года, былъ присланъ имъ.

Кромѣ штата Пенсильваніи, русскіи уніаты проникли и въ другіи штаты.

****
* *

ПЕРВОЕ СВЯЩЕННИЧЕСКОЕ СОБРАНІЕ.

О томъ, въ якомъ положеніи находилось Карпаторусское народное дѣло въ 1890 году, т. е. за первыи десять лѣтъ его существованія въ Америкѣ, лучше всего свѣдчитъ нижеслѣдующій историческій документъ:

«Протоколъ засѣданія 1-го Собранія священниковъ русскихъ, гр. кат. обряда, въ Вилкесъ Барре, въ день св. Пророка Осіи, 17-29 Окт., 1890 г. отбывшагося».

«Отъ 12 лѣтъ пребываетъ здѣ, въ Америкѣ, на заработкахъ народъ русскій, гр. као. обряда, изъ Галиціи и Угріи (Австро - Угорской Державы). Тое дало поводъ тымъ - то вѣрнымъ нашой греко као. церкви просити своихъ Преосвященныхъ Епископовъ о наданіе имъ душпастырей, дабы въ чужомъ краю, где такъ много всякихъ вѣроисповѣданій и сектъ, не лишилися они безъ помощи и утѣшенія духовного, а взглядно безъ своихъ священниковъ. Той нуждѣ Преосвященныи Архіереи Львовской, Перемышльской, Мункачевск. и Пряшевской Епархій на столько зарадити изволили, що въ мѣру потребъ и надоспѣвшихъ пропеній отправляли сюда, въ Америку, своихъ священниковъ. Дабы отже тіи отцы духовныи, здѣ вже переселившіися, для блага повѣренного имъ народа могли успѣшнѣйше трудити ся и тойже русскій народъ въ христіанскіи громады совокупляти, такъ якъ въ единеніи и организаціи сила, поднесъ въ томъ важномъ и богоугодномъ дѣлѣ первую инціа

тиву Преп. о. Алексій Товтъ, душпастырь изъ Миннеаполисъ, Минн., приглашаючи на собраніе всѣхъ здѣшнихъ русскихъ, гр. каѳ. обряда, священниковъ на 1-вое того рода собраніе въ Вилкесъ - Барре, Па., на день св. пророка Осіи, дня 17-29 Октября, 1890 года. Всѣ здѣшніи русскіи священники, числомъ 10, приняли тую гадку и приглашеніе весьма радо, но фактично на собранію только 8 присутство вало, а именно: оо. Алексій Товтъ, изъ Миннеаполисъ, (свя щенникъ Епархіи Пряшевской); 2) Іоаннъ Запотоцкій, изъ Кингстонъ, Па., (свящ. Епарх. Пряшевской); 3) Ѳеофанъ Обушкевичъ, изъ Шамокинъ, Па. (свящ. Епарх. Пе ремышльской); 4) Александръ Дзубай, изъ Вилкесъ Барре, Па. (свящ. Епарх. Мункачевской); 5) Григорій Грушка, изъ Джерзи Сити, Н. Дж. (свящ. Архіепарх. Львовской);) Евгеній Волкай, изъ Газлетонъ, Па. (свящ. Епар хіи Мункачевской); 7) Гавріилъ Вислоцкій, изъ Олифантъ, Па. (свящ. Епархіи Пряшевской); 8) Стефанъ Яцковичъ, сопомощникъ въ Вилкесъ Барре, Па. (свящ. Епарх. Мункачевской). ОО. Констант. Андруховичъ, изъ Шенандогъ, Па. (свящ. Архіепархіи Львовской) и Кириллъ Гуловичъ, изъ Фриландъ, Па., во виду своеобразныхъ и странныхъ у бѣжденій, доконче желавшихъ, щобы собраніе свое засѣда ніе имѣло не въ обиталищѣ свящ. Вилкесъ-Баррского, а въ готелю, не зважаючи на личныи убѣдительныи предста вленія со стороны предсѣдателя Собр., Преп. о. Алексія Тов та, таки упорно не явилися.

Въ повысше указанный день упомянутыи 8 священни ковъ удалися въ церковь Вилкесъ Баррскую на литургію о призваніи помощи Святого Духа. Литургію совер шилъ найстаршій вѣкомъ собратъ, преп. о. Іоаннъ Запотоц кій. По отпустѣ провозгласилъ реченный служитель ду ховный многолѣтствіе В. Преосвящ. Митроп. Киръ Іосифо ви, Преосвящ. Епископамъ Киръ Іоанну и Киръ Іоанну. Потомъ отпѣто панахиду за блаженный упокой души умер шого здѣсь, въ Америкѣ, іерея Зиновія Ляховича. По Бого служеніи собралися реченныи оо. духовныи въ обиталищѣ священника А. Дзубая, где, по отпѣтію предначальной пѣс ни церковной до Св. Духа, «Царю Небесный», приступили до дѣла.

Предсѣдателемъ одноголосно былъ избранъ преп. о. Алексѣй Товтъ, а о. о. Обушкевичъ и Евгеній Волкай — се кретарями.

По вступномъ словѣ о цѣли собранія отъ того же пред

Группа первыхъ карпаторусскихъ уніатскихъ священниковъ въ Америкѣ. Снимокъ этотъ можно назвать историческимъ, ибо половина указанныхъ на немъ главныхъ священниковъ: (о.о. Товтъ, Грушка, Дзубай и Обушкевичъ) возвратились въ Православіе.
На снимкѣ указаны (сидятъ съ лѣва на право) о. о.: **Выслоцкій, Запотоцкій, А. Товтъ, Обушкевичъ;** (стоятъ съ лѣва на право) **о. о.: Волкай, Дзубай, Яцковичъ и Грушка** (Фотографія снята въ 1890 г.).

сѣдателя, роспочалася предназначенная конференція по слѣдующей программѣ:

1. — Просити дотычныхъ Епископовъ о избраніе и наданіе намъ изъ среди насъ, здѣсь собранныхъ священниковъ, одного, яко представителя (заступника) Епископального въ справахъ духовныхъ, придѣляя такому къ его новому поволанію отвѣтную власть.

2. — Просити своихъ краевыхъ преосвящ. ординаріатовъ, дабы насъ изъ своей юрисдикціи не выпускали и не передавали подъ опеку и юрисдикцію **здѣсь сущихъ латинскихъ Епископовъ.**

3. — Объ обнятіи душпастырскихъ посадъ черезъ священниковъ, и объ томъ, за чымъ приглашеніемъ и представленіемъ благоволятъ Преосвящ. Ординаріаты вознамѣряющихъ здѣ переселитися охотниковъ - отвѣтною грамотою надѣляти.

4. — Объ томъ, кто за легального властителя церкви и обиталища для священника имѣетъ быти запитабулованъ и передъ властію здѣ краевою узнанъ.

5. — О братствахъ и радахъ церковныхъ, якъ тіи зорганизовати подобаетъ, и порадно ли иновѣрцевъ въ тіи же пріймовати, либо нашимъ христіанамъ въ братства иновѣрцовъ вступовати?

6. — Объ ограниченіяхъ душпастырскихъ посадъ, и нѣкоторыхъ мѣрахъ и предписаніяхъ, касательно узнанія когось за парафіянина, либо неузнаня, и якъ въ такомъ случаю благоразумно, въ дусѣ строго христіанскомъ дѣло повести.

7. — О надзпрательствѣ имѣній церковныхъ.

8. — О коллектахъ на созданіе церквей, якихъ остережень и предписаній нужно въ будущности держатися.

9. — Внесенія собратей.

****

ПОСТАНОВИЛИ:

1 — Касательно избранія представителя епископального (генерального Викарія) для нашихъ церквей здѣ, въ Америкѣ, совѣтовало собраніе, со взгляду на то, що всѣ народы до каѳолической церкви здѣ, въ Америкѣ, принадлежащіи, имѣютъ своихъ епископовъ, а по крайней мѣрѣ представителей, которыи сильно зорганизованы такъ въ пользу своего обряда, своей церкви, своего духовного ста-

да. якъ не меньше и для блага своего народа корыстно дѣйствуютъ. **просити покорнѣйше дотычныхъ своихъ Преосвященныхъ Епископовъ, щобы тіи же легальныи наши Владыки. въ порозумѣніи между собою ,избрали и властью ответтною надѣлили одного изъ нашей среды священника за представителя Епископального въ справахъ духовныхъ. Рѣчь бо неоспорима, що намъ нужно самымъ о то клопотатися, дабы черезъ нашое нерадѣніе не затерлися даже слѣды нашего прекрасного греко - каѳ. обряда,** и дабы твердыи условія нашей уніи съ Римомъ, якіи уже на Соборѣ Флорентійскомъ были запоручены, а права нашой церкви на Брестійскомъ Соборѣ 1595 года забезпечены, самохочь не пропали. Намъ нужно и потому поводу организуватися и соединятися, дабы не лишитися по задѣ, а позыскати собѣ уваженіе межи иновѣрцами. **и межи католиками римского обряда, которыи, съ сожалѣніемъ высказуемъ, игноруютъ насъ, и желали бы-ся насъ совсѣмъ позбыти.** Не будемо здѣ наводити спеціальныхъ нетолеранціи и надужитя со стороны латинскихъ священниковъ и даже епископовъ, но довольно если подъ совѣстью въ загалѣ поднесемъ, що со стороны тыхже суть такого рода неприклонности и надужитя о которыхъ безъ обуренія годѣ бы было высказатися, а которыи потому и приневоляютъ насъ, здѣшнихъ русскихъ священниковъ, самымъ о права для нашей церкви добывати тися, — прося смиреннѣйше на томъ мѣстѣ, прежде всего, Преосвященныхъ нашихъ Архіереvъ о повысше упомянутую милость.

2. —Поводы, що лишь въ загалѣ наведеныи, нетолеранція, маловаженіе, а даже несвѣдомость о нашемъ греко каѳ. обрядѣ и условіяхъ уніи со стороны здѣшнихъ латинскихъ Епископовъ и ихъ священниковъ, приневоляютъ насъ, смиренно подписанныхъ, просити Ихъ Высокопреосвящ. Митрополита Львовского. Преосвящ. Еписк. Мункачевской и Пряшевской Епархій, щобы тіи легальныи наши Владыки и Святители не выпускали насъ изъ своей милостивой опеки и юрисдикціи и не передавали насъ подъ юрисдикцію римо - католицкого обряда Епископовъ, такъ якъ въ такомъ случаѣ. **подъ непріязнымъ вліяніемъ послѣдныхъ, только вредъ нашему греко -каѳ. обряду легко понесенъ можетъ быти, а исповѣдники нашой Церкви перетяговали бы ся постепенно въ римо-католиковъ.**
Тожь, дабы нашъ греко - каѳ. обрядъ въ чистотѣ, а унія съ римскою церквою вполнѣ удержалася, необходимо нужна

сильная организація нашихъ священниковъ и душпастырствъ, которая безъ принадлежанія смиренно подписанныхъ подъ юрисдикціею своихъ гр. као. епископовъ немыслима..

3. — Въ справѣ обнятія якой душпастырской посады священникомъ изъ краю усовѣтовано на собранію просити, дабы въ будущности только такіи поданія отъ интересованныхъ сторонъ Ординаріаты увзглядняти изволили, которыи посредствомъ представителя епископского внесены, и черезъ него за важныи узнаны будутъ, вже, слѣдовательно, по той головной причинѣ, дабы будь самовладнымъ отправляніемъ священниковъ въ Америку запобѣчи, — будь не пріяти Преосвящ. Епископамъ въ тую колизію , на одную и тую самую душпастырскую посаду двохъ, либо трехъ священниковъ грамотами надѣляти. А сверхъ того ниже подписанны просятъ покорнѣйше Преосвящ. Епископовъ, **щобы только женатымъ священникам здѣ свободно было отправлятися, такъ якъ того настойчиво требуютъ вѣрныи нашой церкви, а вмѣстѣ и условія уніи, въ которыхъ выразительно высказано, щобы супружество священниковъ ненарушимо остало.** Тожъ просятъ низже подписаны Высокопреосвящ. Епископовъ сдѣлати въ той важной квестіи (найвысшой Власти духовной въ Римѣ аподиктичное представленіе), що въ нашемъ обрядѣ греко као. найбольше священниковъ женатыхъ, а безженатыхъ весьма скромное число, а народъ, видя многи нелестныи примѣры на священниковъ неженатыхъ римского, а мѣстами гр. обрядовъ, своихъ женатыхъ священниковъ радо прій маетъ и предпочитаетъ неженатымъ.

4. — Касательно опредѣленія, кто имѣетъ за властителя церкви и обталища священнического, ради -удовлетворенія законнымъ здѣ-краевымъ требованіямъ, запнтабулеваня быти — ухвалило собраніе актъ сей о собственности изготовляти въ будущности на честныхъ 2-хъ радныхъ церк., ежевременного мѣстцевого священника и представителя епископального.

5. — При закладанію братствъ церковныхъ должны священники, усовѣтовало собраніе, пригадовати основателямъ, щобы при составленію статутовъ больше вниманіе свертали на церковно - духовныи потребы, якъ на матеріально гуманныи, и щобы въ такіи братства не пріймовали инновѣрцевъ, якъ и на отворотъ, самп въ братства инно вѣрцевъ не вступовали. До рады церковной должно избира

ти самыхъ честнѣйшихъ членовъ, отъ которыхъ ради вѣр ного и совѣстного исполненія на себе доброохотно принятыхъ обовязанностей отбераетъ мѣстцевый священникъ въ домѣ Божьемъ обѣтъ (присягу).

6. — Касательно опредѣленія территоріи каждой душпастырской посады ухвалило собраніе задержати дотепереннїй «статусъ кво». Въ справѣ же узнаня или неузнаня когось за парафіянина, произошла отъ собора вотъ така децизія: «що парафіяниномъ въ принципѣ есть каждый той, кто причинился до созданія церкви и обиталища священника, а сверхъ того платитъ правильно на удержаніе священника, пѣвца и церкви ежемѣсячны опредѣленны вкладки. Не желающихъ поносити реченныхъ тягаровъ, вправдѣ не узнается за парафіянъ, но таки приходящимъ въ церковь нельзя, вже для самой приличности и любви христовой, вступъ въ храмъ Божій запрещати, но по за церковью должно ся ихъ упоминати и привлечи къ тому, дабы въ члены громады христіанской вступили.

7. — О контролѣ имѣнія церковного собраніе ухвалило, щобы священники верховное надзирательство обоймали при помощи заприсяглыхъ церковныхъ радныхъ, книги счетовыи точно и совѣстно провадили.

8. — Въ справѣ коллектованія на созданіе новой церкви ухвалило собраніе для коллектованія слѣдующіи предписанія: «въ будущности только заприсяглымъ, честнымъ коллектантамъ тое богоугодное дѣло поручано, утентичность которыхъ, черезъ отверженіе относительного душпастыря, съ приложеніемъ печати церковной, а подтвержденное черезъ представителя епископального, имѣетъ бы ти въ книзѣ коллекторской увидочненое.

9. — Предложено почти отъ всѣхъ собратей походящое внесеніе, щобы ежегодно, поочереди, въ каждой станціи духовной такое собраніе отбывалося, и щобы о тѣхъ нашихъ совѣщаніяхъ извѣщати Высокопреосвящ. Митрополита во Львовѣ и Преосвящ. Епископовъ въ Пряшевѣ и Унгварѣ, що предлежащимъ и исполняемъ.

Предложилъ наслѣдъ о. Ѳеофанъ Обушкевичъ внесеніе, щобы здѣ собранныи священники издавали одну газету церковно-народную, подъ назвою «Новый Свѣтъ», на що собраніе охотно согласилось. По довершеніи всѣхъ точекъ программы, предсѣдатель Собранія, преп. А. Товтъ, хорошимъ прочувственнымъ словомъ поблагодарилъ во Христѣ братей за ревную участь въ совѣщаніяхъ, а съ со-

жалѣніемъ поднесши неприсутствіе двохъ братей, Андруховича и Кирилла Гуловича, изъ которыхъ первый совсѣмъ не узнаетъ надъ собою старокраевую власть духовную. молитвою «Достойно есть» закончилъ собраніе.

Вилкесъ Барре, Па., 17-29 Окт., 1890 года.

Алексѣй Товтъ, Предсѣдатель,

Ѳеофанъ Обушкевичъ, Секретарь.

****

Изъ приведенного выше исторического документа видно, что къ 1890 г. въ Америкѣ было уже десять Карпато-русскихъ священниковъ: четыре изъ епархіи Пряшевской; три изъ Львовской; три изъ Мункачевской. Обслуживали они всѣ, кромѣ двохъ, Карпаторossовъ въ штатѣ Пеннсильваніи, а именно: въ Кингстонъ, Па., Шенандогъ, Па., Шамокинъ, Па., Вилкесъ-Барре, Па., Газлетонъ, Па., Олифантъ, Па., и въ Фриландъ, Па.; одинъ въ Миннеаполисѣ, штата Миннесоты, и одинъ въ Джерзи Сити, штата Нью Джерзи.

Ясно изъ документа и то, что карпаторусскій народъ нашъ, явившися до Америки твердо воспитаннымъ въ п о б о ж н о с т и, отдалъ свою духовно - народную жизнь подъ покровъ церкви, въ руки своего духовенства. Духовенство же, въ свою очередь, посовѣтовавшись въ Вилкесъ Барре, Па., о томъ, якъ бы найлучше организовати свой народъ въ парафіяхъ, въ братствахъ и соединити ихъ въ одно Общество, уполномочило о. Алексѣя Товта, предсѣдателя Собранія, тог дашняго Миннеаполисского душпастыря, чтобы онъ, въ цѣляхъ соединенія греко-кав. Братствъ, послалъ окружное (циркулярное) воззваніе ко всѣмъ существовавшимъ тогда братствамъ. Въ томъ же году, (1890) 6-18 Декабря, онъ выслалъ воззванія. Цѣль соединенія всѣхъ братствъ въ одно Общество была: 1) **общими силами хранити интересы восточно-русской церкви, еи обряда,** такъ якъ католическіи бис купы не хотѣли признавати греко-католическихъ (уніатскихъ) священниковъ и такъ ворожо относились до нихъ, что даже ихъ экскомуниковали и противъ нихъ лично выступали, — главное прото, ибо греко - католич. священники: а) св. тайну миропомазанія совершали, б) подъ двома видами причащали вѣрныхъ своихъ, с) что они женатыи, а тое по католическому понятію ужасъ и «шкандалъ»!.. 2) **Хранити общими силами русскую народность,** ибо многіи братства записовалися въ чужіи организаціи, русскіи люди вступовали въ латинскіи братства, зновь, наконецъ, 3) чтобы запомогу давати хорымъ и вдовицамъ, якъ и сиротамъ; словомъ, ассекурація членовъ на случай смерти. Цѣли, якъ видно, дуже добрыи и похвальныи.

ПРИМѢРНОЕ И МУЖЕСТВЕННОЕ ВЫСТУПЛЕНІЕ ОТЦА АЛЕКСІЯ ТОВТА НА ЗАЩИТУ РУССКО НАРОДНЫХЪ ИДЕАЛОВЪ.

Всеч. отцы Вилкесъ - Баррского первого собранія намѣряли дружно отстаивати тіи высокіи пѣли передъ ворогами. Но, къ жалю, коли отъ словъ и резолюцій треба было перейти къ дѣлу, между всѣми тогдашними карпаторусскими отцами духовными найшолся лишь одинъ. Нимъ былъ Миннеаполисскій душпастырь, приснопамятный Протоіерей Алексій Георгіевичъ Товтъ, изъ Пряшевской Епархіи, инпціаторъ первого священнического собранія. Онъ то, увидѣвши, что Латинскіи бискупы что дня зневажаютъ права «у н і п» и р у с с к у ю народность, **смѣло выступилъ на ихъ защиту.** Головнымъ толчкомъ до сего послужило слѣдующее обстоятельство. Еще до пріѣзда въ Америку о. Товта, католическій епископъ штата Пенсильваніи не хотѣлъ дати юрисдикціи о. Волянскому, который малъ съ епископомъ богато непріятностей. И въ той часъ, коли о. Товтъ обнялъ Миннеаполисскій приходъ, начались тутъ съ епископомъ и у него непріятности. Якъ тое вышло, розскажемъ о томъ словами самого о. Товта.. Вотъ что онъ пише: «Я прибылъ въ Америку яко уніатъ. Яко бывшій профессоръ церковнаго права, я зналъ, что въ Америкѣ я долженъ, яко уніатскій священникъ, тому латинскому бискупу повиноватися, въ епархіи которого менѣ придется служити; требуе того унія, разныи буллы, бреве и декреталіи папскіи, такъ якъ уніатского бискупа тутъ не было. Тое было написано и въ самомъ свидѣтельствѣ моемъ. Мѣстомъ моего назначенія былъ Миннеаполисъ, Минн., въ епархіи арцибискупа Айреланда. Яко вѣрный уніатъ, по повелѣнію своего тогдашняго епископа, Іоанна Валія, я явился къ Айреланду 19-го числа, мѣсяца Декабря 1889 рока, якъ слѣдуетъ поцѣловалъ его руку (но не преклонилъ колѣна, и тое было моей головной ошибкой, якъ я впослѣдствіи узналъ) и передалъ ему мои аккредитивы. Хорошо помню, что ледво онъ прочиталъ то, что я «греко-католикъ», руки начали у него дрожати. Пройшло майже 15 минутъ, пока онъ до конца дочиталъ, а послѣ отразу рѣзко спросилъ (разговоръ шелъ по латини) мене: — Есть ли у васъ жена? — Нѣтъ. — Но была? — Да, я вдовецъ... Почувши тое, онъ кинулъ на столъ бумагу и голосно крикнулъ:

— Я уже послалъ протестъ въ Римъ, чтобы менѣ сюда такихъ священниковъ не присылали...

— Якихъ вы розумѣете? — Такихъ якъ вы..

— Вѣдь я католическій священникъ греческаго обряда, я — уніатъ, мене законный католическій епископъ рукополагалъ..

— Я ни васъ, ни того епископа, католическимъ не считаю; да у

мене и нѣтъ потребы тутъ въ гр. кат. ксендзахъ: досыть и того, что въ Миннеаполисѣ есть польскій, той може быти ксендзомъ и для грековъ..

— Но онъ латинского обряда; его народъ нашъ при томъ не поии маетъ: едва ли къ нему будутъ обращатися, вѣдь они потому и создали себѣ церковь особную..

— Я не даваль на тое розрѣшенія, и вамъ не даю юрисдикціи тутъ дѣйствовати..

Я, дуже огорченный такимъ грубымъ фанатизмомъ того представителя папской церкви, остро отвѣтилъ:

— Въ такомъ случаѣ я не требую ни вашей юрисдикціи, ни вашего розрѣшенія; я знаю права своей церкви, знаю, на якихъ основаніяхъ была заключена унія, — такъ и буду поступати..

Арцибискупъ вспылилъ, — я не меньше... Слово за словомъ, так далеко пойшло, что разговора и возстановляти не варто.

Черезъ два дни приходитъ до мене польскій ксендзъ Яковъ Похольскій и съ ужасомъ говоритъ:

— Ради Бога, ксендзе, что вы сдѣлали? Ксендзъ Арцибискупъ менѣ пише, чтобы я съ вами ни въ якіи отношенія не вступалъ, онъ васъ не признае за законного ксендза, и менѣ остро приказалъ, чтобы я съ амвона тое объявилъ, запретивши вашимъ людямъ отъ васъ требы и тайны принимати..

— То васъ касается, — вы дѣлайте, что хотите, а я ни шагу не уступаю . и менѣ все равно, что тамъ арцибискупъ и вы будете дѣлати.

Требованіе бискупа было опубликовано въ польскомъ костелѣ.. Тамъ было выголошено, что онъ мене ни за католика, ни за священника не узнаетъ, что всѣ мои дѣйствія даремны, и остерегалъ, наветь просто запретилъ русскимъ ходити въ церковь свою! Кромѣ того арцибискупъ скаржился въ Римъ, а моихъ прихожанъ начали страшити, что арцибискупъ прожене ихъ «попа» и проч. Въ той часъ получилъ я отъ декоторыхъ своихъ собратій письма, что съ ними со многими бискупы и ксендзы такожъ поступаютъ. Обо всемъ томъ я извѣстилъ Прашевского уніатского бискупа и просилъ инструкцій, но ніякихъ не получилъ! Еще бы! Развѣ уніатскій епископъ дерзнулъ бы что нибудь сказати напротивъ латинского арцибискупа?!.. Я другій и третій разъ писалъ, — нѣтъ отвѣта! Наконецъ получаю отъ каноника Іосифа Дзубая такую инструкцію: «Терпите, ради Бога! А если арцибискупъ сомнѣвается, что вы вѣрный католикъ, то изъявите ему, что вы готовы сіе клятвою подтвердити!..» Затѣмъ отъ него же пришло и другое письмо съ предложеніемъ подробно изложити то, якъ мене арцибискупъ принялъ, на бумагѣ, но написати мудро, потому что бумага буде послана въ самый Римъ. Я и тое сдѣлалъ ,но якъ мене увѣдомилъ той же о. Дзубай, дуже остро въ ней правду сказалъ, про тое не можно было мой раз

говоръ въ Римъ послати, хотяй все таки сдѣланы были распоряженія и писано въ Римъ, что латинскій бискупы не респектуютъ «унію»..

Такъ само католическій бискупы и ксендзы поступали и съ другими уніатскими свяенниками. И то за тое, что они были женаты и на славянскомъ языку совершали богослуженіе, а больше всего за тое, что отбивали у нихъ доходъ, что перепадалъ имъ за требы отъ русскихъ людей. Римо-католики не пускали ихъ въ свои костелы, проклинали, считали ихъ за ничто. Питтсбургскій латинскій бискупъ, напримѣръ, высловился, что **«женатый попъ не може быти не только добрымъ, но и вообще католикомъ».**

На всѣ наши скарги изъ Рима получился такій отвѣтъ: **«вернути тѣхъ священниковъ изъ Америки въ старый край».**

. «Коли я все тое видѣлъ и слышалъ, — пише дальше о. Товтъ, тогда рѣшился на такое, которое у мене уже давно въ сердцѣ жило, за которымъ у мене душа болѣла... **быти православнымъ!.. Но якъ же?..** Треба быти дуже осторожнымъ. Тая несчастная унія, начало упадка и всего злого, дуже зажилась у нашихъ людей: 250 роковъ пройшло якъ тое иго на наши шеи положили!.. Я горячо молилъ Бога, чтобы Онъ менѣ далъ помощь и силу просвѣтити моихъ темныхъ вѣрниковъ.. Въ томъ дѣлѣ помогли менѣ сами прихожане. Коли я скликалъ своихъ прихожанъ, объяснилъ имъ свое печальное положеніе и заявилъ что менѣ остается теперь лишень лишити ихъ, то декоторыи изъ нихъ заявили: — **«нѣтъ, пойдемъ къ русскому епископу, не вѣчно же чужимъ кланятися»..**

— Хорошо, сказалъ я, — но где же той русскій епископъ живе? и якъ его имено? Одни говорили, что въ Аляскѣ, въ Ситхѣ, другіи въ Санъ Франциско.. Я самъ ничего не зналъ положительно, зналъ ли шень, что въ Санъ Франциско есть русскій консулъ. Про тое я, подъ именемъ псаломщика Михаила Поточного, послалъ въ русское консульство запросъ, правда ли, что въ Санъ Франциско живетъ русскій епископъ: якъ его имя и где онъ живе? Черезъ 10 дней пришло письмо по адресу Михаила Поточнаго, съ увѣдомленіемъ, что имя Епископа — Преосвященный Владиміръ и что жие онъ на Павеллъ Стритъ, н-ръ 1715, въ Санъ Франциско. То было 6-18 декабря 1890 рока. И вотъ мы рѣшили выслати коллектора на западъ, чтобы онъ лично убѣдился въ томъ и попросилъ у епископа помощи на иконостасъ, ибо послѣдняго еще не было въ Миннеаполисской церкви, а головнымъ способомъ, что бы наиѣрно узнати, дѣйстно ли то православный епископъ, а не якій либо старообрядецъ. Коллекторомъ выбрали Ивана Млинаря и онъ поѣхалъ туда. Прибывши благополучно въ С. Франциско и зайшовши въ русскій каѳедральный соборъ, онъ перше всего разговорился съ каѳ. игуменомъ Георгіемъ Чудновскимъ. На вопросъ игумена, якой онъ вѣ

Митрофорный Протоіерей А. Г. ТОВТЪ,
первовиновникъ возвращенія карпаторossовъ-уніатовъ въ Православіе.

ры. Млинаръ отвѣтилъ такъ, якъ его въ школѣ научили, т. е. что онъ православной греко-католической вѣры, русского набожества. Къ счастью, игуменъ былъ малоросъ и могъ съ нимъ якъ слѣдуе розговорится. Млинаря допустили къ Владыкѣ, который, осмотрѣвши книжку, подаровалъ ему 10 долларовъ. Но подробно коллектору съ Его Преосвященствомъ не посчастливилось побесѣдовати, поки тому случай не помогъ.. Млинаръ, яко братчикъ, хотѣлъ исповѣдатися передъ Рождественскими праздниками, и покойный о. игуменъ исповѣдалъ его. Но на другій день, коли Млинарь приступилъ къ причащенію, протодіаконъ Соболевъ, который чулъ не-що отъ о. игумена о. Млинарѣ, звернувши вниманіе Преосвящ. Епископа на него, высказалъ свое мнѣніе, не уніатъ ли Млинаръ? Тогда въ церкви, передъ всѣми, Владыка спросилъ Млинаря, кто онъ такій? Млинарь отповѣлъ, якъ и попередно. Но изъ разговора обнаружилось, что онъ дѣйстно уніатъ. Тогда Владыка отповски далъ ему науку и сказалъ ему, что хотяй онъ и русскій, но по вѣроисповѣданію католикъ, и принадлежитъ къ сектѣ уніатской, и что его архипастырь — римо-католическій бискупъ, про что онъ и повиненъ у послѣдняго исповѣдатися и причащатися.. Такъ къ причащенію Млинаря на той разъ не допустили. Млинарь доразъ же собрался и пошелъ къ католикому архибискупу, но якъ лишень зобачилъ секретарь-ксенізъ по его коллекторской книзѣ, что онъ «греко-католикъ», доразъ же направилъ его назадъ до русского епископа на Павеллъ Стритъ. Дуже любопытне письмо, которое по сему случаю Млинарь изъ Санъ-Франциско написалъ: «Якой же мы, писалъ онъ — торбовой вѣры? Насъ учили и вы учите, что мы православныи, а тутъ мене православный епископъ до причащенія не припустилъ, — отогналъ мене до католицкого бискупа, а католикій бискупъ со мною ани говорити не хоче и жене до русского епископа.. Якая же то тота наша вѣра? Менѣ говорятъ, же я уніатъ: якій уніатъ? коли я николи о томъ не чулъ, я себе за православного хрістіанина держалъ»..

Онъ зновъ вернулся къ преосвящ. Владиміру и тамъ подробно росповѣлъ свою бѣду. Тогда преосвящ. Владиміръ написалъ о. Товту письмо, въ которомъ спрашивалъ его, кто онъ такій: православный или уніатъ? и если уніатъ, то не хоче ли присоединитися къ православію, къ Аляскинской Епархіи?..

Въ скорости послѣ сего поѣхалъ до Преосвященнаго Владыки Владиміра самъ о. Товтъ и, узнавши, что Владыка той — Русской православной вѣры, просилъ его о принятіи, разомъ съ Миннеаполисскимъ приходомъ, въ православную прадѣдную вѣру. 25 Марта 1891 года, нарокомъ пріѣхавши въ Миннеаполисъ, Преосвящ. Владиміръ присоединилъ къ православной вѣрѣ первый карпаторусскій уніатскій приходъ въ Америкѣ.

ПОДДЕРЖКА ДОБРОГО НАМѢРЕНІЯ О. ТОВТА О ПЕРЕХОДѢ ВЪ ПРАВОСЛАВІЕ.

Послѣ посѣщенія Преосвященнаго Владыки Владиміра о. Товтомъ, великую поддержку оказалъ ему о. игуменъ Г. Чудновскій. Кромѣ устной щирой бесѣды, онъ писалъ о. Товту такъ—:

ЕГО ВЫСОКОБЛАГОСЛОВЕНІЮ, губокоуважаемому и добрѣйшему во іереехъ Отцу Алексѣю благожелаю отъ души — мира, здравія, радости и полнаго успѣха во всѣхъ Вашихъ богоугодныхъ начинаніяхъ.

Любезное и вседушевное Ваше письмо отъ 19 Декабря. 1890 г., я съ удовольствіемъ прочиталъ, и ясно узналъ праведное настроеніе Вашей боголюбезной души — **души самоотверженной, пользы и спасенія ради ближнихъ своихъ братій.** — Господь Богъ, Своею всесильною благодатію, да укрѣпитъ Ваши силы на многотрудной Вашей св. службѣ, какъ для собственнаго спасенія, такъ и спасенія окружающихъ Васъ, духовныхъ Вашихъ дѣтей, ревнителей благочестія! **Идите, любезнѣйшій мой собратъ и сослужитель, — идите смѣло: съ Вами Богъ!..**

Только отъ одной съ Вами бесѣды, я признаю себя не только знакомымъ съ Вами, но считаю Васъ между своими друзьями, съ которыми душа свободно можетъ подѣлиться во своихъ радостяхъ и скорбяхъ, для взаимнаго сочувствія или состраданія. И такъ, мы другъ друга обрѣли, мы духомъ порадовались! Правда, только по одному какому то неопредѣленному и хотячему слуху мы знали, что въ Америкѣ находится большое число православныхъ переселенцевъ—**Русскихъ Галичанъ съ Австріи, но гдѣ ихъ мѣстопребываніе, о томъ не могли узнать отъ вѣрныхъ источниковъ.**

Теперь я вѣрю Вашему слову, что число русскихъ съ Австрійскихъ земель приблизительно 15-20 тысячъ, оставившихъ свое отечество, разумѣется, вслѣдствіе невыносимаго угнетенія. Русскихъ же, изъ Россіи, Вы мало здѣсь встрѣтите, да и то не изъ благожелательныхъ личностей. **Каѳедра Епископа здѣсь существуетъ собственно для Аляски, гдѣ находится 9 правосл. церквей, съ 15 тысячами православныхъ алеутовъ, креоловъ и индіанъ.**

Замѣчательно, что америк. бискупы не хотѣли Васъ пріяти и назвали Васъ даже схизматикомъ.. Странно! Странно особенно то, что они показали себя, кто они, тогда какъ напротивъ, по большей части, они любятъ являться въ овечьей кожѣ. Подобные бискупы, если только имѣютъ еще хоть каплю здраваго разсудка и человѣческой совѣсти, то не обинуясь сказали бы Вамъ, что Вы отъ небесной Лозы — Христа Бога, какъ Его рождіе, питаетесь божественными жизненными соками и во вѣки пребудете въ благодатномъ царствѣ, куда Вы грядете по житейскому морю, среди многоразличныхъ бурь, находясь въ спаситель-

номъ кораблѣ, **гдѣ глава не непогрѣшимый папа, а Самъ Христосъ, и гдѣ Самъ Духъ Божій управляетъ своихъ избранниковъ къ тихому и вѣчно-блаженному пристанищу.** Но Вы, любезнѣйшій отецъ, не смущай теся, если Васъ поносятъ, а молитесь за обидящихъ Васъ!..

Ваше дѣло отправлено въ С.-Петербургъ. Пишите и остальнымъ церквамъ, дабы поступили по Вашему благословенному пути. Да здравствуетъ, радуется и преуспѣваетъ ваша паства!

Поручая Васъ и себя богатой милости Божіей, съ любовію къ Вамъ остаюсь

Миссіонеръ Игуменъ Георгій Чудновскій.

Санъ Франциско, Января 1, 1891 года.

****

ОТНОШЕНІЕ ВЛАДЫКИ ВЛАДИМІРА ДО О. ТОВТА.

Съ неменьшей любовью и впростью относился до о. Товта и самъ Владыка Владиміръ, такъ писавшій ему въ одномъ изъ своихъ писемъ:

Достопочтенный Отецъ Алексѣй!

Всѣ бумаги Ваши я прочиталъ съ удовольствіемъ, и убѣдился, что Вы можете быть ревностнымъ, умнымъ и полезнымъ священнослужителемъ православной церкви, если испросите у Господа больше терпѣнія. Русская церковь въ Миннеаполисѣ не останется безпомощной и потому нужно только съ вашей стороны постояиство и терпѣніе. Получилъ я изъ Чикаго прошеніе о присылкѣ священника и нѣсколько писемъ о томъ же. Обѣщаютъ ему 50 долларовъ въ мѣсяцъ на содержаніе. Не хотите ли быть священникомъ въ двухъ городахъ: Чикаго и Миннеаполисѣ? Нежелательно мнѣ посылать изъ Чикаго Архимандрита, **къ Вамъ же имѣю полное довѣріе.** Всѣ расходы по передвиженію вашему изъ одного города въ другой для Богослуженія я принялъ бы на себя, а равно помогъ вамъ въ частныхъ нуждахъ до рѣшенія дѣла Св. Синодомъ. Гдѣ бы я ни служилъ Богу и Церкви, всегда буду вспоминать васъ съ добрымъ чувствомъ искренняго уваженія, доброжелательства и благорасположенія.

Да поможетъ Вамъ Господь привлечь Іоанна Кронштадтскаго къ истинѣ. Не унывайте, терпите и Господь благословитъ и поможетъ Вамъ. Навсегда пребуду любящимъ и благожелательнымъ Вамъ,

Владиміръ, Епископъ Алеутскій и Аляскинскій.

12 Сентября 1891 г., С Франциско, Кал.

ПРИБЫТІЕ ВЪ АМЕРИКУ ПРЕОСВЯЩ. НИКОЛАЯ.

Въ мѣс. Сентябрѣ 1891 г. на православную каѳедру Алеутскую былъ назначенъ Преосвященный Николай, при которомъ, къ 9 парохіямъ и 30 часовнямъ на Аляскѣ, съ 15.000 вѣрниками, Русская Епархія расширилась по всей Америкѣ и пріобрѣла тысячи вѣрниковъ изъ бывшихъ «уніатовъ»—Карпатороссовъ.

Въ 1893 г. о. Прот. Товтъ лишилъ Миннеаполисскую парохію на попеченіе іеромонаха Севастіана Дабовича, а самъ, покликанный Вилкесъ-Баррскими карпатороссами-уніатами, отправился въ Вилкесъ—Барре. Коли его трудами навернена была до православія и Вилкесъ-Баррская парохія, о. Товтъ основалъ въ ней той духовно-православный центръ, который розсѣялъ свѣтъ православія по всей Пенсильваніи, а такожъ и по другимъ штатамъ Америки. За Вилкесъ-Баррской парохіей присоединились до православія карпаторусскіи громады—: Питтсбургская, Осцеольская, Чикагская, Шенгонская, Бриджпортская, Анзонійская, Кливландская, Буффальская и др.

Православно - миссіонерской роботѣ о. Прот. А. Товта по наверненію до православія Карпатороссовъ -уніатовъ много помогали карпаторосы-міряне, а именно: 1) въ Миннеаполисѣ: И. Млинарь, П. Поданый, М. Поточный, Г. Вархолъ и другіи: 2) въ Пенсильваніи и другихъ штатахъ: Георгій А. Коханикъ, лично розъѣзжавшій съ о. Товтомъ по многимъ городамъ и «плейзамъ» съ миссіонерскою цѣлью; 3) въ Вилкесъ—Барре: М. Евчакъ, А. Пивоварникъ, И. Пивоварникъ, П. Репа, С. Дрань, И. Рѣпичъ, Л. Тхирь; въ другихъ мѣстахъ Америки: А. Войтовичъ, И. Гордишинскій, С. Стегначъ, А. Тарасарь, М. Макара, В. Кокошъ, Г. Морозъ, С. Иганцо, В. Зызакъ, Г. Грацонь и др.

Съ 1895 года, коли съ Православіемъ возсоединилось уже до 10 Карпаторусскихъ уніатскихъ громадъ, на помощь о. Товту выступили и настоятели тѣхъ парохій, а именно: о. С. Дабовичъ, іеромонахъ Иннокентій Пустынскій, о. Г. Грушка, Прот. І. Недзѣльницкій, Прот. А. Хотовицкій, о. І. Кочуровъ, о. В. Туркевичъ, о. І. Каппанадзе, о. А. Чаговцевъ, о. Корчинскій, о. В. Александровъ и др.

Разумѣется, что успѣхи Православія, а разомъ съ нимъ и русскости достигли бы безпредѣльныхъ розмѣровъ и по «уніи» нынѣ остались бы лишь жалкіи остатки, если бы священноначаліе нашей Русской Православной Церкви сразу именовало и возвело во Епископа о. Прот. А. Товта, головного лидера всего тогдашняго карпато-русского духовенства. Къ сожалѣнію, тое предложеніе зроблено было о. Товту лишь въ 1907 году, т. е. черезъ 16 лѣтъ (Архіеп. Платономъ).

На тое предложеніе о. Товтъ отвѣтилъ:

СВѢТСКІИ СОТРУДНИКИ О. ПРОТ. ТОВТА:

Въ центрѣ — Георгій А. Коханикъ; 1) П. Поданый, 2) И. П. Пивоварникъ, 3) Ив. О. Рена, 4) С. Дранъ, 5) Л. Тхирь, 6) М. Поточный, 7) И. Шкирпанъ, 8) И. Рѣпичъ, 9) А. Войтовичъ, 10) В. Кокошъ.

«Относительно Епископа для присоединяющихся уніатовъ я, съ моей стороны, только благодарити могу благую мысль Вашего Высокопреосвященства, ибо тымъ доказано буде имъ, что Высшая Духовная Власть наша на дѣлѣ о нихъ отцевски старается, и они можутъ черезъ посредство своего человѣка, знающого ихъ языкъ, нравы и обычаи, себе тутъ устроити и такъ временное, якъ и вѣчное блаженство глядати. Только съ однимъ не можу ніякъ, при всей моей отданности глубокой, искренней благодарности и глубочайшемъ почтенію къ высокочтимой личности Вашего Высокопресвященства, — согласитися, щобы тымъ Епископомъ я былъ! Я уже пристарый къ тому; мое здоровье уже слабое.. Но я такъ думаю, что Божіе Провидѣніе въ моментѣ нужды найдетъ и выберетъ достойнѣйшого мене».

КАРПАТОРОССЫ «УНІАТЫ»

Вѣсть о томъ, что о. Товтъ покинулъ унію и присоединился до своей прадѣдной церкви, встрѣтила общій привѣтствія и одобренія со стороны его собратій. Многіи писали ему сочувственныи письма. Таково, наприм., письмо о. Корн. Лавришина, где онъ горько сѣтовалъ на Прійского епископа Миллена и привѣтствовалъ «мужескій» поступокъ о. Товта. О. Ханатъ въ своемъ письмѣ съ «похвалою» выражался по поводу того, что о. Товтъ такъ «мужески» защищае права нашей церкви. Другіи священники изъявляли готовность сдѣлати то самое, что сдѣлалъ и онъ, **«если бы только, говорили они, не препятствовали имъ семейныи обставины»..**

Кромѣ похвальныхъ и ободрительныхъ писемъ, розумѣется, бы ли и непріемныи и прикрыи. Такъ, напр., о. Григорій Грушка, въ 1893 г., писалъ о. Товту:

«Дорогой Другъ!

«Я ничего не понимаю! Одно изъ двухъ: или ты въ «Союзѣ» или нѣтъ? Русинъ ты, или-же человѣкъ Московской вѣры и народности?.. Я понимаю, что можно перемѣнити «обрядъ», но не понимаю, какъ забыть свою народность до того, чтобы восхищаться глупыми корреспонденціями «Московскихъ Вѣдомостей»! Что съ тобой?

Позднѣйше, однако, о. Грушка совсѣмъ инакше думалъ, а именно: 1) **«Мой Друже единый!**

Я хорошо знаю положеніе уніатской церкви въ Америцѣ и съ болью сердца, да слезными очами смотрю на тую не божественну, але діавольскую комедію... Вѣдома менѣ исторія мученического нашего народа за Православную вѣру противъ насильственной уніи, про тое я въ душѣ всегда былъ и буду православнымъ, но токмо обстоятельства временныи менѣ дѣлати такъ не позволяютъ, якъ бы я хотѣлъ».

ДУХОВНЫЙ СОТРУДНИКИ О. ПРОТ. ТОВТА—: 1) Іером. Иннокентій (съ 1903 г. Викарій Аляскинскій), 2) Свящ. І. Капанадзе, 3) Іером. Сев. Дабовичъ, 4) Прот. В. Туркевичъ, 5) Свящ. Владим. Александровъ, 6) Прот. А. Хотовицкій, 7) Прот. І Недзѣльницкій, 8) Іеромонахъ Арсеній, 9) Свящ. І. Корчинскій, 10) Протоіерей І. Кочуровъ

2) А 17 Декабря 1893 года онъ съ такою щиростью повѣдомилъ о. Товта о своихъ переконаніяхъ:

«Дорогой Друже!

Совершишася! Днесь всенародно объявилъ я въ церкви, що есмь ПРАВОСЛАВНЫМЪ священникомъ и кидаю рукавицу угорскимъ «пакташкарамъ» и Латинству. Теперь сѣдаю на мою дряхлую лодь и не знаю, яка буде буря! Теперь помагай менѣ!».

По возсоединеніи съ Православною Церковью о. Григ. Грушка сталъ первымъ редакторомъ нашей Общественно-Миссійной газеты «Свѣтъ» и былъ настоятелемъ православной Олдфорджской церкви.

Что и у другихъ отцовъ «уніатскихъ» было доброе и здоровое настроеніе въ тіи часы, о томъ лучшимъ свѣдкомъ може быти Американская пресса. Такъ, коли, при концу того же 1891 года, священство сойшлось на другое свое собраніе въ Газлетонѣ, мѣстцевая газета ««Ды Плэйнъ Спикеръ» (номера 256, 257, отъ 3-го и 4-го Декабря 1891 года) писала:

****
* *

ВЫЗОВЪ ПАПѢ.

Въ Газлетонѣ нынѣ мае произойти церковное событіе большой важности; тамъ сойдутся греко-кат. священники, сколько ихъ есть въ Соединенныхъ Штатахъ, бо имъ приказано отречися отъ своихъ женъ и дѣтей, про тое они помышляютъ объ отступленіи отъ папы.

Прибывшіи священники опредѣляютъ ч и с л о послѣдователей греко-католической церкви въ Америкѣ въ 150 тысячъ чело вѣкъ, но со включеніемъ немногихъ русскихъ и поляковъ. Они роскиданы по всей странѣ, но большинство ихъ живе въ Пеннсильваніи, въ окрестностяхъ Нью Іорка и въ Миннесотѣ. Грекокатолическіи священники, проживающіи въ Америкѣ, всѣ безъ исключенія женатыи и маютъ семейства. Кромѣ того, они при богослуженіи употребляютъ англійскій или славянскій языки, или любой другій, якій для ихъ слушателей понятенъ. Одной изъ головныхъ причинъ ихъ конференціи есть то, что они тщетно просили дати имъ епископа, который бы жилъ въ Соединенныхъ Штатахъ, но имъ приказано отречися отъ своихъ женъ и дѣтей и, наконецъ, служити службу выключно на латинскомъ языкѣ.. Множество писемъ по симъ дѣламъ отослано въ Римъ», но не получено от вѣтовъ. Результатомъ ихъ было то, что папа приказалъ всѣмъ грекокатолическимъ священникамъ, проживающимъ въ Америкѣ, вернутися въ Европу. Одинъ изъ священниковъ высловился: «Мы не пойдемъ, мы возстанемъ и, если треба, отдѣлимся отъ Римской Церкви. Мы вѣримъ, что каждый человѣкъ, будь то священникъ, или мірянинъ, мае право женитися. Дуже вѣроятно, что мы изберемъ себѣ епископа изъ среды

насъ самихъ и будемъ продолжати наши духовныи труды подъ такимъ управленіемъ, якимъ пользуется англиканская церковь».

Въ той же газетѣ появилась и другая допись—:

ЧТО БУДЕТЪ РОБИТИ ПАПА?

Важное рѣшеніе, принятое греко-католической Церковью.

Всѣ майже греко - католическіи священники, проживающіи въ Америкѣ, находятся у насъ въ городѣ, образуючи конвентъ, на которомъ они маютъ выробити планъ дѣйствій. На вчерашнемъ съѣздѣ присутствовало ихъ пятнадцать человѣкъ.

День начался литургіей. Служилъ о. Ѳ. Обушкевичъ, изъ Олифанта, въ сослуженіи съ отцомъ Корниліемъ Лавришинымъ, изъ Осцеолла Миллсъ. Проповѣдъ говорилъ о. Никифоръ Ханатъ, изъ Пассайка, въ штатѣ Нью Джерзи. Собраніе потомъ занялось дѣлами. Засѣданіе было на квартирѣ о. Волкая. О. Обушкевичъ былъ избранъ предсѣдателемъ, а о. Волкай секретаремъ. Утро прошло въ обсужденіи сообщенія, полученного отъ папы, въ которомъ онъ отказывалъ въ просьбахъ греко-католического священства: о дозвленіи совершати богослуженіе на языкѣ понятномъ для народа, мати своего единоплеменного епископа и бы ти женатыми. Послѣ подробного обсужденія, они пришли къ ультиматуму и отправили папѣ окончательное сообщеніе съ тѣми же настоятельными требованіями. Если папа не пришле благопріятного отвѣта, они откажутъ въ повиновеніи римской церкви.

Они организовали союзъ подъ названіемъ «Греко каѳолического Соединенія»: въ скоромъ времени буде основанъ журналъ, который буде органомъ церкви. Собраніе рѣшило держати слѣдующее засѣданіе въ Вилкесъ Барре, первого числа слѣдующого февраля. Къ тому врени буде полученъ отвѣтъ отъ папы на ихъ сообщеніе, и тогда можно буде начати дѣйствовати. Тогда священники изберутъ одного изъ своей среды въ епископы».

Участвующихъ на конференціи въ Газлетонѣ было:

1) Август. Лавришинъ, изъ Маганой Сити; 2) Корнилій Лавришинъ, изъ Осцеолла Миллсъ, Па.; 3) Николай Степовичъ, изъ Вилкесъ Барре; 4) Григорій Грушка, изъ Джерзи Сити; 5) Никифоръ Ханатъ, изъ Пассайкъ, Н. Дж.; 6) Александръ Шерегелій, изъ Нью Іорка; 7) Стефанъ Яцковичъ, изъ Микспорта; 8) Александръ Дзубай, изъ Орегонъ Сити, Па.; 9) Евгеній Волкай, изъ Газлетона; 10) Ѳеофанъ Обушкевичъ, изъ Олифантъ, Па.; 11) Алексій Товтъ, изъ Миннеаполисъ; 12) Кириллъ Гуловичъ, изъ Фриланта; 13) Константинъ Андруховичъ, изъ Шенандогъ; 14) Гавріилъ Вислоцкій, изъ Скрантона.

Якъ видимъ, Карпаторусское уніатское священство старалось боротись съ Латинствомъ всѣми мѣрами, но по стопамъ отца Товта пой

ти не рѣшилось, про тое ихъ усилія по пынѣ остаются лишь голосомъ вопіющого во пустынѣ... Мало того, не дивлячись на десятилѣтнее оффиціальное существованіе свое въ Америкѣ, **оно не мало ніякой органи заціи и про тое являлось свободной ареной для властолюбивыхъ и корыстолюбивыхъ американскихъ римо-католическихъ епископовъ.** Само же священство, кромѣ словесныхъ собраній о народныхъ справахъ, занималось личными препирательствами, соперничествами и амбиціями о своихъ личныхъ справахъ. Всѣ тіи домогательства, искательства, препирательства и амбиціозно доходочныи турниры, розыгрывались, розумѣется, **на шкурѣ Карпато-русского народа, осуществляючи нагляднѣйшимъ способомъ извѣстную малорусскую пословицу: «паны бьются, а у мужиковъ чубы болятъ».** Изъ подобного явно не нормального и для Карпато - русского народа вредного положенія русской уніатской церкви въ Сѣверо - Американскихъ Соед. Штатахъ представлялось лишь два выхода. Правительство совсѣмъ не вмѣшивалось въ церковное устройство и церковныи дѣла.. Строилъ церкви, созидалъ церковныи учрежденія, содерживалъ ихъ, такъ и духовенство, самъ народъ, и при республиканскомъ строѣ государства ему принадлежало верховенство въ строѣ церковномъ. Про тое стоило бы лишь Карпато-русскимъ уніатскимъ священникамъ, разомъ съ представителями своего народа, основати соотвѣтственную организацію, которая взяла бы въ свои руки церковное устройство и управленіе, и было бы безпрепятственно осуществлено древнее и найлучшее устроеніе русской церкви, устранена досыть фиктивная надъ пей власть епископовъ, якъ американскихъ, такъ и русскихъ уніатскихъ въ Австро - Венгріи и, нако нецъ, сама пресловутая унія съ Римомъ безболѣзненно и мирно прекратила бы свое бытіе и достойно отойшла бы въ вѣчность. Но для такого естественного и зиждительного выхода изъ тогдашняго церковного положенія, которое для Карпато-Русского народа, своимъ кровавымъ трудомъ содержавшого своп церкви и свое духовенство, начало дѣлати ся цѣлкомъ невыносимымъ, бо головнымъ и майже единственнымъ препятствіемъ явились сами-же карпато-русскіи священники, а головнѣйшимъ способомъ угрорусскіи. Послѣдніи, не дивлячись на свое прославленное «великоруссофильство», въ которомъ заключается немало недоразумѣній, были (и продолжаютъ быти), за рѣдкими исключеніями, приверженцами католицизма и сторонниками уніи съ Римомъ.

Разомъ съ тѣмъ падкость до личныхъ счетовъ, крайняя амбиціозность, претензіи играти первую роль, склонность къ интриганству и т. п. свойственны всѣмъ вообще карпато-русскимъ уніатскимъ священникамъ въ Соединенныхъ Штатахъ и угрорусскимъ въ особенности.

Другимъ исходомъ изъ того ненормального положенія уніатской церкви могъ быти переходъ въ православіе или, правильнѣйше, послѣдовати примѣру отца Товта. Но замѣсто ухватитись за одинъ изъ ука-

заныхъ нами двохъ выходовъ. Карпаторусское уніатское священство рѣшило и дальше оставатись на луже вредной точкѣ безтолкового «про зябанія», черезъ что оно до безконечности знищило свое русско-народное дѣло.

Если бы не православная церковь, то нынѣ въ Америкѣ отъ уніи помину не было бы. Опасаючись, чтобы всѣ уніаты не покинули унію, Латинники спустили тонъ своихъ выступленій противъ остатковъ православія въ уніатствѣ и начали обходитьсѧ съ ними лагоднѣйше.. Про тое «унія» тутъ еще не умерла.

ОСНОВАНІЕ «СОЕДИНЕНІЯ ГРЕКО - КАТ. РССКИХЪ БРАТСТВЪ».

Въ 1892 г., 2 Февраля, послѣ многихъ трудовъ въ семъ напрямѣ о. о. Товта и Обушкевича, собрали Карпаторусск. отцы десятки своихъ церковно-запомоговыхъ братствъ и соединили ихъ въ одну общую организацію «Соединеніе Греко-Кат. Русскихъ Братствъ».

Въ предсѣдатели избранъ І. А. Жинчакъ-Смитъ, съ Магоной Сити, Па. Однако, при заложеніи «Соединенія» была сдѣлана тая ошибка, якой ніякъ не желали сдѣлати священники Вилкесъ Баррского перваго собранія, т. е. высказано было при съорганизованію «Соединенія», что въ него могутъ вступати и римо-католики! Выходитъ, что черезъ тое противорѣчили себѣ закладатели «Соединенія», ибо совѣтовавшися въ Вилкесъ Барре, 29 Октября, священники **чисто русскую организацію желали и намѣряли заложити.**

Изъ того потомъ вышло то, что «Соединеніе» съ початку своего существованія должно было боротися съ «Римо-Кат. Єдностой», бо многіи русскіи братства уже стояли въ той Римско-католич. организаціи. «Соединеніе», черезъ свой органъ «Амерік. Р у с с к і й Вѣстникъ», справедливо воззвало тѣ русскіи Братства, чтобы въ свою, а не въ чужую организацію записовалися. «Єдность» про тое, розумѣется, начала негодовати и остро нападати на «Соединеніе: ей помогало въ томъ выходившее въ Шенандогъ украйноманское «Руське Слово», которого издателемъ былъ зло-памятный панъ превелебный Андруховичъ, готовый, изъ личной ненависти до своихъ собратьевъ, не только вредити всему, что они добраго хотѣли сдѣлати, но наветъ хотѣлъ все уничтожити. Извѣстно, напр., что послѣ перваго священнического собранія сей панъ-отецъ такіи небылицы въ англійскихъ газетахъ понапи совалъ на своихъ собратьевъ, что еще больше взбурилъ противъ нихъ Латинскихъ бискуповъ.

«Соединеніе» не возможности, но слабо оборонялось и защищалось въ своемъ «Вѣстникѣ», забываючи всетаки, что той самой ошиб

кой страдаетъ, что и «Единота», то есть принимаетъ римско - католиковъ. Другая и еще большая вина «Соединенія» была та, что «Соединеніе» для робочого народа было съорганизовано, и въ томъ первое мѣсто долженъ былъ народъ занимати, но на самомъ дѣлѣ само уніатское духовенство захватило дѣло управленія «Соединеніемъ», напр., на главныхъ конвенціяхъ всѣ священники имѣли слово, делегатами-ли они были или нѣтъ. Изъ того слѣдовало, что священники изъ «Соединенія» сдѣлали якую-то высшую церковно - духовную власть, и на конвенціяхъ и при такъ называемыхъ «чиновственныхъ засѣданіяхъ» больше говорилось о вѣрѣ, о приходахъ, о личныхъ, приватныхъ интересахъ, якъ о дѣлахъ «Соединенія» и о народѣ!..

Третья большая ошибка «Соединенія» была тая, что тіи самыи священники, которыи взяли въ свои руки управленіе «Соединенія», замѣсто того, чтобы, якъ то между главныма цѣлями «Соединенія» указано, **обрядъ восточный и народность русскую хранити**, думали надъ тѣмъ, чтобы «милость и ласку» здѣшнихъ кат. бискуповъ достати. Про то на посвященія краеугольныхъ каменей, церквей, колоколовъ, иконостасовъ всегда или большею частью призывали кат. бискуповъ; встрѣчали, принимали съ бубнами, м у з ы к о й, кланялись передъ ними, церкви на ихъ имена давали записовати, словомъ, «ешистко едно» — былъ девизъ! Теперь най скаже каждый здравомыслящій человѣкъ, якъ же народъ буде до своего прилѣплятися, или свое любити, свое содержати, если видитъ, что его восточного русского обряда церковь, его иконостасъ бискупъ въ инфулѣ, по латински посвящаетъ!.. Тѣ духовныи отцы въ каждомъ случаѣ людямъ своимъ показывали преимущество римско-латинской церкви, да что больше: Корнилій Лавришинъ явно сказалъ въ «Свободѣ»: «посему най чудуется хоть кто, почему не только въ Европѣ, но и ту стыдаются многіи своей русской народности, своего восточного обряда»! Еще больше смущало умы всѣхъ тое обстоятельство, что многіи изъ священниковъ или явно или тайно желали быти бискупами, и себе за единственныхъ и за служенныхъ кандидатовъ на «бискупство» держали и имѣли своихъ друзей, которыи на ихъ счетъ и другихъ, такожь кандидатовъ, тайно интриговали и «кликы» составляли, а между собою тайно вражды провадили. Якъ же можно было не только чекати, но даже подумати о благородномъ содѣйствіи къ достиженію тѣхъ церковныхъ и народныхъ цѣлей, которыи въ программу «Соединенія» взяты были?

Что въ «Соединеніи» съ первого-же его основанія не все ко благу народному клонилось, доказомъ тому работа первой его Конвенціи, отбывшейся въ Скрантонъ, Па.. въ маю 1893 года. На той конвенціи священники мадьяроны-латинофилы предложили и большинство ухвалило, чтобы о. Товтъ, Вилкесъ Баррское и другіи перешедшіи въ пра-

вославіе Братства были исключены изъ «Соединенія», бо де они стали ся «шизматиками», приняли «Московскую вѣру»..

Послѣдней ошибкой «Соединенскихъ» заправилъ было то, что оно мало и мае «грошевыхъ» редакторовъ при своемъ оффиціальномъ органѣ. «Американск. Русскомъ Вѣстникѣ». Первымъ изъ нихъ былъ безприципиный мадьяронъ Жатковичъ, который еще на первой конвенціи сей организаціи вотъ съ якою повагою (?) относился до русско-народной роботы: **«Братья мои! Я съ душею и сердцемъ православно -рус скій человѣкъ, но служити буду лишь тому, кто больше заплатитъ, хотяй бы и туркови!»**..

Той самый П. Жатковичъ, сынъ которого нынѣ «Русинію» открылъ, открыто хвалившійся на первой конвенціи «Соединенія», что и онъ православный, въ «Соединенскомъ» календарѣ на 1909 г. писалъ: «Кромѣ украинцевъ и радикаловъ имѣетъ нашъ народъ и другихъ непріятелей, а суть-то приверженцы такъ званной «пропаганды православія или «схизмы». Они натѣются того, что Америк. греко-кат. русскому народу, особенно угро-русскому, наскучится борьба съ украино-радикальною политикою, или не на добре выйдетъ изъ ней, а что бы захранилъ свой восточный обрядъ, то велика его часть перейдетъ на «схизму».

«Само про то нашъ народъ имѣетъ быти на осторожности, и если бы изъ той-то стороны витѣлъ даякій хитрый спекуляціи, най не даст ся звести, ибо на томъ тоже могъ бы дуже много утратити... Нашому народу на то всегда треба уважати, что онъ есть греко - кат. или «уніатскій», т. е. съ Римскимъ св. Престоломъ соединенный..., чего ему въ Америкѣ и держатися треба».

Мадьяронско - Латинская политика «Соединенскихъ» заправилъ запровалила членство «Соединенія» до полного ословаченія, такъ что нынѣ изъ 42.000 членовъ сей организаціи лишь якихъ 8.000 получаютъ «Американскій Русскій Вѣстникъ» на русскомъ языкѣ, а всѣ прочіи получаютъ его на латинскомъ абецадлѣ.

Объединяючи греко-католиковъ-уніатовъ, народности русской, но на разныхъ ступеняхъ «ословаченія» и «омадьярщенія», и не допускаючи совсѣмъ въ свой составъ словаковъ - протестантовъ (а лишь римо-католиковъ) и Русь православную, «Соединеніе» завсе и наоколо именовало той свой спеціально - «греко-католическій», русскословацкій народный составъ «народомъ русскимъ», но сущность той своей народности видѣло лишь въ своемъ **греко-католицизмѣ съ его славяно - рус скимъ обрядомъ,** черезъ что, коли вѣрникамъ ихъ задавался вопросъ о томъ, якои они народности, они просто заявляли, что они «греко-като лики».

ОСНОВАНІЕ «РУССКОГО НАРОДНОГО СОЮЗА».

Не братской роботой «Соединенія» многіи изъ священниковъ возмутились. По мысли о. Обушкевича сойшлись (въ февралѣ 1894 г.) на совѣщаніе де-нѣкоторыи отцы и рѣшили продолжити свою русско-народную роботу основаніемъ другой организаціи, членами которой могли быти всѣ русскіи люди, безъ взгляду на ихъ религійныи переконанія. Организацію рѣшено наименовати **«Русскій народный Союзъ»**. Первую идею до того подалъ Шамокинскій священникъ о. Константкевичъ.

Въ маѣ того же 1894 г., въ Шамокинѣ, Па., отбылась и 1-вая конвенція новоорганизованного Общества. На ней присутный былъ и Прот. А. Товтъ, принятый, не ливлячись на то, что присоединился до Православія, въ число членовъ «Русского Народного Союза». Органомъ того Общества стала газета «Свобола», издававшаяся тогда русскою правописью. Сдавалось, что кривда, зробленная православному дѣлу, была поправлена. Съ часами, однако, коли изъ старого краю, за десятками тысячъ карпаторусского народа, начало пріѣзжати до Америки больше священниковъ съ «украинствующими мріями», и «Русскій Народный Союзъ» свернулъ далеко въ сторону отъ своей головной цѣли — охраненія **русской народности своихъ членовъ.**.

Первое начало до того подалъ одинъ изъ попиковъ-радикаловъ— Иванъ Арданъ, позднѣйше экскомуникованый, Скрантонскимъ латинскимъ Еп. Гобаномъ, за свое голосное гесло «прочь отъ Рима».

Онъ то, еще въ 1899 году, будучи редакторомъ газеты «Свобода», выдумалъ для русскихъ «Союзовцевъ» такую премудрость: **«пишим фонетикою»**!. Съ того часу, замѣсто русскости, «Союзовцы» начали малую «Вікраіну» будовати, о «відрубнім руськім наріді» говорити и русскій народъ роздѣляти. Розумѣется, робили они тое на початку осторожно. Первый переходъ ихъ отъ Руси до Украины былъ такій: **«Самостійна Русь-Украина»**.

То самое сталося и съ «русскимъ» наименованіемъ» «Союза». Изъ первого устава (1898 г.) сей организаціи видно, что она называлась по англійски **"RUSSIAN NATIONAL UNION"**.

Завдяки «украінськім мріям» названіе тое скоро замѣнено было на: **«РУСКІЙ»**, потомъ на **«РУСЬКІЙ»**, а въ позднѣйшіи часы на **«УКРАИНСЬКИЙ»**.

****

НОВЫИ СВЯЩЕННИЧЕСКІИ СОБРАНІЯ.

За первымъ Вилкесъ Баррскимъ священническимъ собраніемъ, въ 1890 году, послѣдовали другіи—: въ 1891 г. отбылось собраніе «Братерской любви и згоды въ союзѣ мира» въ Газлетонъ, Па. ; въ 1892 г. отбылось новое собраніе въ Вилкесъ Барре, для съорганизова-

нія Тройчленовой Комиссіи»: въ 1893 г., въ Скрантонъ, Па., на первой конвенціи «Соединенія», отцы духовныи зновь толковали о «соединеніи духа въ союзѣ мира»: въ 1894 г. отбылось священническое собраніе въ Шамокинъ, Па., по случаю основанія «Русского Народного Союза»: въ 1896 г. отбылось собраніе въ Олифантъ, Па., на которомъ заложено было «Духовное Братство священниковъ»: въ 1897, 1898 и 1899 гг. отбылись собранія въ Шамокинъ, Па., Газлетонъ, Па., Пассайкъ, Н. Дж., Брадокъ, Па. и Филадельфіа, Па. (тутъ ихъ собралось 28 человѣкъ). Цѣли всѣхъ тѣхъ собраній были: «братерская згода», «заховуванье вѣры своихъ батьковъ и наглядати надъ одностайностью и чистотою русского обряда». Но чѣмъ частѣйше робились тіи собранія, тѣмъ больше уменьшалась «згода» между панами превелебными. Такъ, напр., Галицко-русскіи священники, держачись въ сторонѣ отъ угорско-русскихъ, называючи ихъ «венграми», и сами роздѣлились на два враждебныи лагери — «твердо-руссовъ» и «украинцевъ». Угро русскіи же священники называли галичанъ «поляками» и отдались въ руки Мадьярского правительства, которое, желаючи охранити ихъ отъ «русской заразы», послало имъ своего агента — дозорцу Визитатора Годобая.

Хотяй Карпаторусскій народъ нашъ не принималъ ніякого участія въ тѣхъ початковыхъ дѣленіяхъ своего священства, съ часами, не отцовскои роботой того же священства, и онъ розбитый былъ на тіи партіи..

Въ тіи часы (въ 1897 г.) сила русскихъ организацій представляла изъ себе небольшое число, а именно:

1. — «Соединеніе» (за пять лѣтъ своего дѣйствованія) — 5.200 человѣкъ.

2. — «Русскій Народный Союзъ» (за 3-хъ лѣтнее свое дѣйствованіе) — 1,100 человѣкъ.

3. — «Православное Общество Взаимопомощи» (за 2-хъ лѣтнее дѣйствованіе) — 750 человѣкъ.

****

ПРИЗЫВЪ ДО ЗГОДЫ О. Ѳ. ОБУШКЕВИЧА.

На защиту «русской» народности, кромѣ о. Прот. Товта, зновь выступилъ о. Обушкевичъ. Онъ розослалъ свое «Открытое Письмо ко всѣмъ русскимъ греко-кат. священникамъ», въ которомъ взывалъ до нихъ такъ:

«Прочь съ партійными потѣлеными убѣжденіями о языцѣ литературномъ, та на Угарско - Мадьярско-Словенско-русскихъ священниковъ, тое лишѣмъ пока — що на сторонѣ: мы прійшли въ Америку розсуждати не квестіи филологичныи, то дѣло второстепенное, оно само

съ временемъ обтрясется изъ блудныхъ понятій и фантазій идеальной! **ВСѢ МЫ РУССКІИ СВЯЩЕННИКИ, греческо-каѳолическаго обряда, та лучше всего намъ писатись «русскій каѳолическій священникъ».** Намъ служити самоотверженно русской нашей церкви, щобы «слово Божое богатно вселялося» въ повѣренное намъ стадо, — намъ, посредствомъ школъ и читалень, просвѣщати въ русскомъ дусѣ нашъ народъ, дабы предостеречи его отъ вынародовленія. Не новый бо то аксіомъ: що священство связане тѣсно съ розвитіемъ и судьбою каждого народа. Якіи бо священники, такое грядущее поколѣніе, такій и народъ. Вотъ основная мысль нашей миссіи, которой важность давно уже поняли другіи счастливѣйшіи отъ насъ, въ Америку выемигровавшіи народы а взглядно священники..

До дѣла, Всеч. оо. и возлюбл. во Христѣ Братья! Зойдемся доконьче въ одну мѣстцевость, откриймо наши сердца, подаймо собѣ братерскіи руки до общого труда, да утворимъ «Духовное Русск. гр. кат. священниковъ Братство», а тѣмъ самымъ вже половина нашихъ миссійныхъ стремленій будетъ осуществлена, та знайдемо такъ званый «модусъ вивенди», а надъ все станемо на становищѣ истинныхъ душпастырей и просвѣтителей народа».

Изъ свѣтскихъ патріотовъ рѣшучо выступилъ противъ украинофильско-радикальныхъ превелебныхъ, выхованцевъ Сильвестра Сембратовича, дьякоучитель **Иванъ Гр. Борухъ.**

Онъ первый, послѣ о. Товта, правдиво и остро обличилъ ихъ без характерную, дуже шкодливую для русского народного дѣла роботу въ изданной имъ книгѣ: «Попики-радикалы въ Америцѣ», основною точкою которой былъ Евангельскій стихъ (Луки, XVI, 15): **«Вы есте оправдающе себе предъ человѣки, Богъ же вѣсть сердца ваша: яко, еже есть въ человѣцѣхъ высоко, мерзость есть передъ Богомъ».**

******

ПРАВОСЛАВНОЕ ОБЩЕСТВО ВЗАИМОПОМОЩИ.

Съ наверненіемъ до прадѣдной православной вѣры многихъ карпаторосовъ, уніатскіи отцы начали открыто пренаслѣдовати ихъ черезъ уряды своихъ организацій, въ которыхъ всѣ православныи люди тогда стояли. Позаякъ наша Русская Прав. Миссія была еще замала, доля православныхъ карпаторосовъ черезъ то сильно погоршалась, бо утрачовался объединяющій народный центръ и пропадала надѣя на полученіе матеріальной запомоговой помощи въ случаю нужды. Правда, и съ оставленіемъ уніи русскіи переселенцы, группирующись около православныхъ церквей, соединялись въ братства. Но, якъ то было съ ними и въ уніи, недостаточность дѣятельности тѣхъ поодинокихъ братствъ для заспокоенія ихъ потребностей сказалась дуже скоро и явно. Вопросъ о больше общой организаціи, объ объединеніи

братствъ для усиленія ихъ средствъ и расширенія круга дѣятельности ихъ, во всей силѣ всталъ, такимъ способомъ, и для православной русской Миссіи въ Америкѣ. Черезъ то, что у нея еще не было такой организаціи, и самое движеніе переселенцевъ въ Православіе значно ослаблялось. Все то, розумѣется, ніякъ не могло быти въ пѣляхъ Миссіи, ибо новыя, не окрѣпшія во вѣрѣ, вѣрники ей оставались членами въ чужихъ и навѣть враждебныхъ православной церкви организаціяхъ. Треба было, значитъ, зробити у себе противовѣсъ имъ черезъ заложеніе у себе такой-же организаціи.

Тую потребу ясно розумѣли и сильно отчували и дѣятели Миссіи и сами присознавшіяся, и 10 апрѣля 1895 г., по почину о. Прот. Товта, за стѣлѣ американского православного духовенства въ Вилкесъ Барре, Па., былъ поднятый вопросъ о заложеніи «Православнаго Общества Взаимопомощи», переименованного позднѣйше въ «Русское Православное Общества Взаимопомощи». Короткая документальная исторія Общества изложена въ концѣ сей брошюры.

«Общество Взаимопомощи» объединяе входящіи въ него поодинкіи мѣстныи братства одинимъ общимъ для всѣхъ Правленіемъ и уставомъ. Разомъ съ тѣмъ, однако, оно дае полную свободу братствамъ рѣшати свои частныи справы по-своему, отвѣтно до своихъ власныхъ интересовъ, поскольку то не шкодитъ благобыту всего Общества. Въ основу своей дѣятельности Общество Взаимопомощи поклало, въ проти вовѣсъ уніатскимъ обществамъ, **«православіе и русскую народность»**. Завсе возглавляемое и руководимое мудрыми, опытными Архипастыря ми Американской Православной Церкви, Общество, не дивлячись на частыи подкопы вороговъ, якъ цементъ слило въ одну вѣру, въ одинъ русскій духъ тысячи бывшихъ уніатовъ; влохнуло въ нихъ рѣшимость постояти за свое русское православное дѣло, дало имъ опору въ тяжкой моральной борьбѣ за свое религійно-народное существованіе.

Соберется, бывало, горсть твердо-русскихъ людей, якъ уже является на свѣтъ Божій новая твердыня Православія — русское православное братство; за братствомъ православная парохія съ церковью, а тамъ и сотки вѣрующихъ, готовыхъ послѣднее отдати на олтарь Православія.

За 25-ти лѣтнее существованіе Общество сдѣлало для своихъ членовъ и всей Америк. Православной Руси много добра. Морально оно завсе поддерживало въ народѣ (черезъ газету «Свѣтъ», календари и брошюры) бодрый русско-православный духъ, а матеріально собрало и дало своимъ членамъ (запомогами) и на дѣла благотворительно - просвѣтительныи **больше одного милліона долларовъ**. Оно есть единственнымъ изъ Карпаторусскихъ Обществъ, которое выдавало и выдае $400 долларовыи запомоги на будову новыхъ православныхъ церквей.

Кромѣ того, въ наши уже дни, Русское Православное Общество Взаимопомощи старалось и о назначеніи Правительствомъ Соединенныхъ Штатовъ (для помощи нашимъ краевымъ братьямъ) **«РУССКОГО ДНЯ»**.

****
* *

СПРАВА О РУССКОМЪ ДНѢ.

Въ 1917 году, стараніямп Правленія Русского Православного Общества Взаимопомощи, поднятый былъ передъ Правительствомъ Соед. Штатовъ вопросъ о назначеніи «Русского Дня», въ протягу которого по всей Америкѣ собирались бы жертвы на помощь пострадавшимъ отъ войны русскимъ, безъ взгляду на тое, откуда они походятъ.

Справою тою взялся руководити другъ Общества нашего, Нью Іоркскій американско - русскій адвокатъ Гарцъ.

Онъ написалъ о семъ представителю своего Нью Іорк ского дистрикта въ Конгрессѣ, господину конгрессмэну Флорелло Г. Ля-Гардіа, нынѣ Предсѣдателю Алдермановъ г. Нью Іорка.

ПЕРВАЯ ПРОСЬБА О РУССКОМЪ ДНѢ.

Первое наше прошеніе о **Русскомъ Днѣ** выражено было такъ:

Mr. V. E. GARTZ,
Attorney at Law,
New York City.

MY DEAR Mr. GARTZ!

We kindly ask You to submit to Mr. E. La Guardia, Congressman, the following: **"The Russian Mutual Aid Society of U. S. A., on behalf of its Brotherhoods, Russian Parishes and other Societies respectfully petitions the the Government of the United States to designate a "RUSSIAN DAY" FOR VOLUNTARY CONTRIBUTIONS FOR THE BENEFIT OF RUSSIAN WAR SUFFERERS IN RUSSIA, AUSTRIAN GALICIA (2½ millions) AND HUNGARY-AUSTRIA (½ million)".**

Very respectfully Yours,
REV. PETER KOHANIK,
President Russian Mutual Aid Society.

****
* *

По полученіи нашей просьбы, Адвокатъ В. Е. Гарцъ препровадилъ его въ Вашингтонъ при слѣдующемъ своемъ письмѣ:

June 13th, 1917.

HON. FIORELLO LA GUARDIA,
House of Representatives,
WASHINGTON, D. C.

MY DEAR MR. LA GUARDIA:—

This is to acknowledge receipt of your telegram of the 6th, inst., regarding the "Russian Day".

The plan, purpose and scope of the RUSSIAN DAY, is to have a day designated for the purpose of obtaining throughout the country contributions for the benefit of the Russian war sufferers in **Russia proper, in Austria - Galicia, with a population of about two and a half million Russian inhabitants, and in Hungary, with a population of about five hundred thousands Russian inhabitants.**

The application for the setting aside of a day as the RUSSIAN DAY is supported by two hundred and sixteen fraternal chapters of the Russian Mutual Aid Society of the United States of America, with headquarters at Wilkes-Barre, Pa., about four hundred parishes of the Russian Greek Orthodox Mission, with a membership of about three hundred thousand parishioners, the official Greek Catholic Church publication "SVIT", and "The American Orthodox Messenger", both published in New York City, the Russian National Home of St. Vladimir, 233 East 17th Street, New York City, and "The American Messenger" published in Pittsburg, Pa.

Appeals to participate in the celebration of RUSSIAN DAY also have been sent to "The Hungarian-Russian National Defense, at Homestead, Pa.", and "The Society for the Union of Russian elements at Homstead, Pa.", but from the latter two organizations the New York Archdiocese has not received word as yet.

The local Archdiocese is anxious to have September 3rd. of this year, to wit: Labor Day, set aside for the purpose of RUSSIAN DAY, but if this day is not available, the setting aside of another day will be satisfactory, as for instance, September 4th.

Sincerely Yours,

VICTOR E. GARTZ.

Дякуючи стараніямъ конгрессмана Ля Гардіа, Конгрессъ вынесъ о семъ такую резолюцію:
65th CONGRESS,

1st Session. H. RES. 103.

IN THE HOUSE OF REPRESENTATIVES.

JUNE 15, 1917.

Mr. LA GUARDIA submitted the following resolution; which was referred to the Committee on Foreign Affairs and ordered to be printed.

RESOLUTION.

WHEREAS in the various countries now engaged in war there are millions of RUSSIANS, the great majority of whom are destitute of food, shelter, and clothing; and

WHEREAS millions of them have been driven from their homes without warning, deprived of an opportunity to make provision for their most elementary wants, causing starvation, disease, and untold suffering; and

WHEREAS the people of the United States of America have learned with sorrow of this plight of millions of human beings and have most generously responded to the cry for help whenever such an opportunity has reached them: THEREFORE BE IT

RESOLVED, That in view of the misery, wretchedness, and hardships which these millions of Russians are suffering, the President of the United States be respectfully asked to designate a day on which the citizens of this Country may give expression to their sympathy by contributing to the funds now being raised for the relief of the Russians in the war zone.

****
* *

ПРЕЗИДЕНТЪ ВИЛЬСОНЪ О РУССКОМЪ ДНѢ.

Познакомившись съ просьбою о Русскомъ Днѣ, Президентъ Вильсонъ высловился, что онъ боится назначати такій день, бо не хоче зневажати чувство великого русского народа, готового постаратися о своихъ домашнихъ.

Во виду сего Правленіемъ Общества подана была просьба о назначеніи «РУССКОГО ДНЯ» лишь для русскихъ въ Галичинѣ и Угорщинѣ.

Въ поясненіе новой просьбы Правленіе Общества Взаимопомощи писало:

TO THE HONORABLE F. LA GUARDIA,
Member of the House of Representatives,
WASHINGTON, D. C.

DEAR SIR:

Mr. V. Gartz, through whom I communicated with You about

a Russian Day in the United States, sent me a copy of Your last letter to him concerning this matter.

From the first letter received by You from Mr. Gartz You can see that our original purpose for designation of a Russian Day was not only for the 3 millions of Russians (2½ million in the Province of Galicia and one half million in Hungary), but also for the Russians in Russia.

It seems to us now, on account of the President's communication, that we must omit from our previous petition the words "Russians in Russia". Without these words it will appear, as your resolution clearly states, that we are asking for the mentioned Day only for the benefit of the Russians in the "war zones"; in Austrian Galicia, Austrian Bukowina and Hungary.

We are sure there will be no embarrassment if we will ask for the designation of a Russian Day for the Russians of Austria. The Russians of Austria are Little-Russians by nationality, belonging to the south Russian people. There are 2½ millions of them in the Austrian province of Galicia and one half million in Hungary.

Up to the 14th century Galicia was a part of political Russia and played a prominent part in early Russian History, but in 1340 Galicia was conquered by the Poles, and from that time dates the long and often blood stained struggle between the original Russian inhabitants, standing firm in defence of their Russian nationality and the Poles.

The Polish conquerors done their utmost to polonize Carpatho-Russia, as that part of ancient Russia is called. After the partition of Poland (in 1772, 1793, 1795) between Austria, Germany and Russia, Galicia (with all its Russian population) became a part of the Austrian Empire.

In spite of the existing law in the Austrian Constitution which provides for a complete freedom of conscience for all her subjects, this law is trodden under foot when it concerns the Russians of Austria. Russian schools, however private, are not allowed, Russian books are confiscated, and boys found reading Russian literature are expelled from the schools. To be more successful in this work the Austro - political leaders, since 15-20 years ago, are forging a new name and language (so called Ukrainian) upon the Russian population of Galicia and Hungary.

This language, which the Polish majority in the local Galician Parliament has made official, but which is not actually the language of any part of Galicia, is actually unintelligible. This language is an amalgam of three Little Russian dialects spoken in Galicia, as well as other dialects spoken in Southern Russia, with a liber

al admixture of Polish words and expressions. It is, in fact, an artifical jargon, and the main object both of its structure and of its orthography, is to construct something which shall be as different as possible from the ordinary literary Russian, in order that, by forcing this upon the children in the schools and in their religious instructions the authorities may gradually render Russian literature inaccessible to them, and then, by means of book of devotion translated into the new language, sever them from the Russian traditions hitherto preser ved in their Russian History.

Respectfully Yours,

REV. PETER KOHANIK,

President Russian Orth. Mutual Aid Society.

June 30, 1917.

****
* *

НОВОЕ ПРЕПЯТСТВІЕ РУССКОМУ ДНЮ.

Освѣдомившись о томъ, что мы просимъ Русскій День лишь для Русскихъ людей Австро - Венгріи. Президентъ Вильсонъ согласный былъ назначити его. но подъ условіемъ, если въ его пользу выскажется новый русскій амбассадоръ, Борисъ А. Бахметевъ. То про тое, что Президенту, якъ и другимъ американцамъ, дивно было, якимъ чудомъ въ Австро -Венгріи находится ажъ 3,000,000 милліона русского народу!? Во виду того Правленіе Общества звернулось съ прошѐніемъ, черезъ Архіепископа Евдокима до г. Русского Посла, чтобы онъ поддержалъ передъ Президентомъ тую справу; однако, послѣдній, на подставѣ того, что Соед. Штаты жертвовали уже много на русскихъ бѣженцевъ, не одобрилъ той справы, черезъ что и Президентъ не утвердилъ нашей справы о «Русскомъ Днѣ», и она остала похороненной въ Конгрессіональной Комиссіи.

ОБЩЕСТВО РУССКИХЪ БРАТСТВЪ И УКРАИНСТВО ЕП. ОРТЫНСКОГО.

Видячи прикрыи обставины Карпаторусского народного дѣла въ Америкѣ въ предѣлахъ «уніи», на защиту его выступилъ Редакторъ «Правды», г. В. Гладикъ. Онъ собралъ около себе остатки неискалѣченныхъ еще «украинско - мадьяронскими идеями» русскихъ людей и основалъ (въ 1901 г.) съ ними, при помощи г. Боруха, о. Обушкевича и друг. патріотовъ, щиро-русскую организацію -- **«Общество Русскихъ Братствъ», органомъ которой стала основанная г. Гладикомъ газета «Правда».**

Хотя русско-народныя цѣли «Общества Русскихъ Братствъ остали (и по нынѣ остаютъ) нерушимыми, однако, въ 1907 г. и ему грозила бѣда. Дѣло въ томъ, что въ Америку явился первый уніатскій бискупъ, въ лицѣ Василіанскаго монаха Сотера Ортынскаго, ярый и завзятый «украинецъ».

Римъ прислалъ его, несомнѣнно, съ тою лишь цѣлью, чтобы онъ до конца съукраинщилъ Карпаторосовъ и не только удержалъ бы ихъ отъ перехода въ православіе, но изъ уніатовъ зробилъ бы ихъ вѣрными «католиками».

Хотяй карпаторусское уніатское священство, особенно угро-русское, не съ особою ипростью узнавало Ортынского за своего духовно-народного вожля, онъ, однако, всякими способами позаписовавши на себе большинство уніатскихъ церквей, зробился полнымъ господиномъ своихъ предѣловъ. Дивнѣйше всего то, что за Ортынскимъ пошли наветь попики радикалы, недавно передъ тѣмъ кричавшіи:— «прочь отъ Рима!».. Неугодныхъ ему, съ карпаторусскимъ духомъ священниковъ, онъ суспендовывалъ, лишалъ парохій, а на мѣсто ихъ началъ выписовати изъ Галичины «украинчиковъ», выхованцевъ Сильвестра Сембратовича.

Завдяки сему, въ скоромъ часѣ, и безконфессіональная организація **«Русскій Народный Союзъ» змѣнила свое названіе,** а разомъ съ тѣмъ и направленіе, съ початку на **«Руській»**, а позднѣйше на **«Украинский», а «Русь-Украину» на «Украіну»..**

За часовъ Ортынского же прекратили свое существованіе такъ званныи **«твердо-русскіи» парохіи и зробились украинскими.** При широ-русскихъ идеалахъ, такимъ способомъ, остались лишь тіи Карпаторосы-уніаты, которыи съорганизованы были въ «Обществѣ Русскихъ Братствъ».

Очередь надходила за Карпаторосами изъ Угорщины. Дознавшись о томъ, что ихъ не мине «украинство», Угорскіи «мадьяроны», во главѣ съ П. Жатковичемъ, начали ему противодѣйствовати.

Въ 1908 г. по тому случаю Жатковичъ писалъ (въ «Соединенскомъ» канедарю на 1909 г.):

«Украинскій Епископъ Сотеръ Ортынскій далъ полну власть своимъ приверженцамъ къ тому, чтобы тутъ, въ Америкѣ, перепначити все на ладъ «украинскій», слѣдовательно, уничтожити все и всѣхъ, что не есть украинское, или которыи не суть украинцами, или что и кто противится украинству и не выполняетъ волю украинского Епископа:— слѣдовательно **уничтожити и угорскихъ Русиновъ....** бо они не респектуютъ украинску политику, тоже и волю украинского Епископа.

Его желаніе было, чтобы весь Америк. греко-кат. -угрорусинскій народъ, подчинившися украинской политикѣ, въ едно съ украинцами-радикалами галиційскими, будовали «Американску Украину», котора

до прихода Еп. Ортынского лишь весьма слабо, майже совсѣмъ незамѣтно, будовалася тѣми (священниками-радикалами), безъ которыхъ теперь Еп. Ортынскій не зробитъ ани одинъ крокъ, робитъ лишь то, что тѣ ему розсказуютъ или позволяютъ»..

Стараніями того-же П. Жатковича организованый былъ 14 членовый «Экзекутивный Комитетъ», цѣль котораго была: а) боротися противъ украинца Ортынского: б) добиватися у Рима своего угро-русского Епископа, и в) отстаивати права злосчастной «уніи». О семъ «Соединенцы» (24 Февраля 1916 г.) мали совѣщаніе и съ самимъ Ортынскимъ, но онъ рѣшучо заявилъ депутаціи ихъ:

«Уніи для Американского угро-русского греко-кае. народа не существуетъ, понеже «уніатами» лишь его предки были, а МЫ ТУТЪ ВСѢ КАТОЛИКИ»..

Послѣ смерти (въ 1916 г.) Ортынского, угророссы освободились отъ пострахов «украинизаціи» ихъ, но при концу минувшей свѣтовой войны сами впали въ той «украинизмъ». Подъ нимъ треба розумѣти змѣну мадьяронскими попиками назвы своей батьковщины съ «Угорской Руси» на мадьяронскую **«РУСИНІЮ»**, а насельниковъ еи съ «угроссовъ» на **«Русинистовъ»**, и то въ той часъ, коли попередно, въ протягу цѣлыхъ 25 лѣтъ, они рѣшучо называли себе лишь **русскими**, а по англійски: **HUNGARO-RUSSIANS..!**

Головная цѣль ихъ, по свидѣтельству г-на Ивана Григ. Боруха, бесѣдовавшого о семъ съ Пассаикскимъ мадьяронскимъ отцемъ духовнымъ— **Соединеніе съ мадьярами...** О семъ русиниста такъ высловился: **«Наша Угрорусинія не довольна чехо-словаками, про тое мы стараемся войти въ союзъ съ мадьярами..». «Россія николи не вста не на ноги и заопековатись не сможе нами. Заопековатись нами могутъ одни мадьяры. Потому мы стараемся войти въ союзъ не съ кѣмъ другимъ, а только съ мадьярами...»**

По стопамъ П. Жатковича послѣдовали и его преемники по редактированію «Соединенского Вѣстника». Головнымъ изъ нихъ есть г. Ганчинъ, писавшій недавно, въ 41 числѣ «Соед. Вѣстника», что **«СВЯТАЯ РУСЬ», ТО ГУМБУГЪ»!...**

То заява того человѣка, который въ 1916 году хотѣлъ перейти въ Православіе съ «Соединенскимъ» штабомъ, но лишь подъ тѣмъ условіемъ, если Архіепископъ Евдокимъ дастъ ему на руки 15,000 долларовъ!.. То той самый Ганчинъ, который подчасъ минувшей войны душою и тѣломъ рвался на Русь Державную, въ Петроградъ, яко делегатъ «Соединенскій», съ просьбою о присоединеніи Угорской Руси до еи Матери — Руси Державной. На остатку, однако, замѣсто всего того, по блазенски продолжае быти однимъ изъ головныхъ свѣтилъ недавно выдуманной уніатскими попами Мадьяронской **«Русиніи».**

МАССАРИКЪ И РУСИНИСТЫ.

Великую поддержку «Русинистамъ» оказалъ и по нынѣ оказуе чешскій профессоръ Массарикъ, нынѣ президентъ Чехо-Словакіи. Не дивлячись на то, что до минувшей войны и подчасъ еи онъ завсе обивалъ пороги русского Петрограда, долгій часъ кормился русскимъ хлѣбомъ, глядалъ морально-матеріальной помощи для своего народа на Руси Державной, съ прибытіемъ до Америки, въ началѣ 1918 года, онъ такожь змѣнилъ фронтъ до всего русского. Тое наглядно проявилъ онъ особенно въ томъ, что не допустилъ представителей Карпа торосовъ на Филадельфійское генеральное собраніе (въ 1918 г.) «Средне-Европейской Уніи», которой онъ былъ предсѣдателемъ. Прото іерей І. Крохмальный лично бесѣдовалъ съ нимъ по тому случаю, но онъ не внялъ его просьбѣ и убѣжденіямъ. На тое самое собраніе, однако, онъ допустилъ новоявленныхъ вороговъ Руси: **«Русинистовъ»**-мадьяронскихъ (Жатковича и Ко.) и **«Вікраінців»** (Сѣчинского и Ко.). Тогда вступилось за нашу общую справу наше Русское Православное Общество Взаимопомощи, предсѣдатель котораго, Прот. П. Коханикъ, послалъ г. Массарику, отъ имени Общества, нижеслѣдующее письмо—:

***

ГОСПОДИНУ ПРОФЕССОРУ МАССАРИКУ,
ВАШИНГТОНЪ, Д. С.

Милостивый Государь!

Беру на себя смѣлость обратиться къ Вамъ, какъ большому славянофилу, съ нижеслѣдующимъ:

Послѣ того, какъ Вы прибыли въ Америку изъ Россіи, гдѣ наши русскіе братья такъ радушно принимали Васъ и оказывали всякую поддержку въ Вашихъ предварительныхъ дѣлахъ по вопросу о спасеніи Славянъ отъ Швабскаго владычества, я съ большимъ интересомъ слѣдилъ за тѣмъ, какъ выковываете Вы счастье новой свободы для братьевъ Чеховъ-Словаковъ. Казалось мнѣ, что, получивъ эту свободу, Вы будете такъ рады, такъ благодарны, что не только пожелаете и друг. австрійскимъ Славянамъ получить ее, но фактически поддержите ихъ въ ихъ стремленіяхъ къ ней.

Но что же получилось на дѣлѣ? Когда недавно Вы прибыли въ Филадельфію для торжественнаго подписанія декларацiи о независимости обездоленныхъ Австріей народовъ, Вы приняли всѣхъ къ тому союзу Вашему, приняли даже запоздавшихъ Угро-Русиновъ, а нашимъ Карпаторосcамъ наотрѣзъ отказали въ томъ. Правда, Вы выразились, что они-де опоздали, что нужно было раньше объ этомъ постараться.. Почему же Угро-Русины, тоже опоздавшіе, не получили такого укора, а тамъ-же допущены были къ участію въ Вашей конференціи? Вид-

но, что Вы, господинъ профессоръ, за добро, сдѣланное Вамъ русскимъ народомъ въ Россіи, отплатили ему и его страждущимъ въ Австріи братьямъ - Галичанамъ, всегда считавшимъ себя русскими, такими-же оставшимися и нынѣ, небывалымъ въ исторіи зломъ!?..

Вы допустили къ себѣ вѣчныхъ враговъ всего русскаго — Украинцевъ, но Вамъ не можетъ быть неизвѣстно, что это за люди Украинцы?! Вы не можете не знать, что они не народъ, а политическая партія, выдуманная Австріей спеціально лишь для того, чтобы черезъ нее уничтожить русскій народъ и русскій духъ въ Австріи?!..

Вы, какъ профессоръ, не можете не знать, что даже Вашъ знаменитый ученый Нидерле въ послѣднихъ своихъ сочиненіяхъ писалъ, **что въ Австріи живетъ 3,500,000 Русскаго, а не Украинскаго народа!?...**

Нужно-же, господинъ профессоръ, хоть нынѣ, когда самые малые по числу народы бывшей Австрійской имперіи получаютъ право на самоопредѣленіе, соблюсти справедливость эту и по отношенію къ милліонамъ австрійскихъ Карпаторосовъ.

Я пишу къ Вамъ не отъ себя лично, но отъ 10,000 членнаго Русскаго Православнаго Общества Взаимопомощи въ Сѣверной Америкѣ, предсѣдателемъ котораго я много лѣтъ состою.

И вотъ, въ имени высказанной мною выше исторической правды, я покорнѣйше прошу Васъ, какъ предсѣд. Средне - Европейской Уніи, соблаговолить отвѣтомъ Вашимъ, когда законный представитель нашего народа, адвокатъ Павелъ Дзвончикъ, изъ Скрантонъ, Па., будетъ допущенъ Вами къ подписанію той декларації, какую подписали уже Вы и другіе народы Австріи?

Я не вѣрю, чтобы Вы, господинъ профессоръ, сами добывши свободу для Чехо-Словакіи, не желали-бы таковой для насъ, Русскихъ изъ Галиціи! Еще меньше вѣрю въ то, чтобы какіе-нибудь Украинцы такъ успѣли настроить васъ противъ всего Русскаго, что Вы и надальше противились бы нашему дѣлу!

Вѣдь, въ концѣ концовъ, получится впечатлѣніе, что не предводители наши (своимъ яко-бы опозданіемъ) виноваты были въ невнесеніи нашего русскаго дѣла въ Вашу декларацію, а Вы, славянофилъ, Россіей въ свое время облагодѣтельствованный!

Въ ожиданіи Вашего любезнаго отвѣта, съ братскимъ славянскимъ почтеніемъ,

ПРОТ. ПЕТРЪ КОХАНИКЪ,

Предсѣд. Русск. Правосл. Общ. Взаимопомощи.

7 Ноября, 1918 года.

На тое письмо, кромѣ почтовой расписки, ніякого отвѣта не послѣдовало. Свою руссофобскую роботу г. Массарикъ и нынѣ про-

ЛУЧШІИ МИССІЙНЫИ ХРАМЫ (съ лѣва на право): **Верхній рядъ:** 1) Пассаикскій, 2) Чикагскій, 3) Ситхинскій Соборъ, 4) Юнкерскій, 5) Миннеаполисскій, 6) Скрантонскій; **Нижній рядъ:** 1) Нью Британскій, 2) Кливландскій Карпаторусскій Соборъ, 3) Колдейлскій, 4) Анзонійскій и 5) Питтсбургскій.

должае. При его содѣйствіи провозглашенъ, 16 Ноября 1919 года, въ Ужгородѣ автономный статутъ для Карпатской (Угорской) Руси при Чехо - Словацкой Республикѣ.

Во главѣ цѣлой той с п р а в ы (властиво Директоріи) Массарикъ поставилъ не краевого русского человѣка, а **Русинисту Жатковича**, ставленника Американскихъ мадьяронско-русинистскихъ поповъ, съ краевымъ (Ужгородскимъ) мадьяронско-русинистскимъ бискупомъ ПАППОМЪ во главѣ. Зроблено тое выключно для того, чтобы парализовати **чисто русское движеніе въ Карпатской Руси**, по словамъ чешскихъ газетъ, дуже вреднаго для Чехо-Словацкой республики и для самаго Карпато-русского (?!) народа, чтобы захватити власть въ свои руки и утвердити тамъ «мадьяронство».

******

АМЕРИКАНСКАЯ РУССКАЯ НАРОДНАЯ ОБРАНА.

Не всѣ, однако, и въ «Соединенскомъ» лагерѣ пошли по стопамъ мадьяроновъ.

Въ числѣ тѣхъ «не всѣхъ» оказался помощникъ редактора «Соединенского Вѣстника», г. Николай Пачута и тысячи братьевъ угроруссовъ. Зобачивши, что бискупъ Ортынскій намѣряе съукрапнщити и угроруссовъ, точно знаючи о томъ, что главари домашніи стремлятъ до мадьяронства, г. Пачута основалъ въ 1915 году, изъ угро-руссовъ, «Американскую Русскую Народную Обрану», органомъ которой стала изда ваемая самимъ-же г. Пачутой газета «Народная Обрана».

Въ ней онъ началъ безбоязненно, открыто выявляти стремленія «Соединенскихъ» мадьяроновъ. По при всемъ томъ, онъ устроилъ цѣлый рядъ народныхъ вѣчъ въ угро-русскихъ центрахъ, на которыхъ, яко головный бесѣдникъ, «боевалъ» и понынѣ «бою» за наши русскіи идеалы..

ИДЕЙНЫИ КАРПАТОРОССЫ.

Уніатско-украинскій фанатизмъ Ортынского знищилъ многіи Карпато-русскіи твердыни и завелъ ихъ до украинства. Но не со всѣми по счастливилось Ортынскому зробити тое. Сознательныи карпатороссы, видѣвшіи духовное-народное спасеніе свое лишь въ примѣрѣ о. А. Това, т. е. въ соединеніи съ прочею историческою Русью, не дали себе звести. Начали они повсемѣстно устраивати народныи вѣча, на которыхъ честно и открыто осудили провокаторскую роботу украинського бискупа Ортынского, а сами массами начали вертати до прадѣдной православной вѣры. Съ 1908 года вернулись въ православіе найбольшіи карпато-русскіи уніатскіи громады, якъ то: Пассайкская, Джерзи Ситская, Бруклинская, Филадельфійская, Конемавская, и десятки другихъ

Вилкесъ-Баррская Воскресенская Церковь,
мать церквамъ Восточныхъ Штатовъ. (Построена о. Прот. Товтомъ въ 1900 году, а обновлена новымъ входомъ въ 1917 году).

Въ семъ великомъ дѣлѣ дуже много потрудились вернувшіися изъ «уніи» въ православіе свѣтскіи и духовныи карпатороссы, якъ то: Редакторъ газеты «Поступъ», Викторъ П. Гладикъ, Редакторъ «Правды» И. К. Гойнякъ, о. І. Луцыкъ; дьякоучители Иванъ Г. Борухъ, А. Николинъ; священники: І. Ольшевскій, І. Крохмальный, А. Филипповскій, І. Федоронко, І. Кушвара.

За ними послѣдовали и первыи ветераны карпаторусского дѣла въ Америкѣ (сподвижники о. Прот. А. Товта): Администраторъ Угро-русскихъ уніатскихъ церквей, В. Преп. о. Александръ Дзубай (нынѣ первый Карпаторусскій Епископъ въ Америкѣ, Преосвящ. Стефанъ); Духовный Управитель Об-ва Русскихъ Братствъ, о. Ѳ. Обушкевичъ и др. Послѣдній, правда, черезъ годъ зновь вернулся въ унію, но не по своей винѣ, а по винѣ дочасной Миссійной Влады..

НАШИ РУССКІИ ВЛАДЫКИ.

Попередно мы упоминали, что если бы къ 1890 году въ Америкѣ не было Русской Православной Миссіи, поддержавшей въ насъ, черезъ отца Прот. А. Товта, русскій духъ, нынѣ мы напевно не были бы Карпатороссами...

Кто-же руководилъ той Миссіей? Наши русскіи православныи Владыки изъ Державной Руси.

******

ВЛАДЫКА ВЛАДИМІРЪ.

Въ 1891 году Преосвященный Владимиръ присоединилъ до православія первый Карпаторусскій уніатскій (въ Миннеаполисѣ) приходъ и о. А. Товта.

******

ВЛАДЫКА НИКОЛАЙ.

Съ 1891 г. по 1898 г. Миссіей правилъ Преосвященный **Николай.** Его отеческая любовь до нашего народа доходила до того, что онъ посѣщалъ (для миссіонерскихъ бесѣдъ) наветь простыи домы нашихъ обездоленныхъ карпатороссовъ. При немъ возсоединились съ Православіемъ Карпаторусскіи громады въ: — 1) Стриторъ, Илл., 2) Чикаго, Илл., 3) Вилкесъ - Барре, Па., 4) Питтсбургъ, Па., 5) Осцеола Миллсъ, Па., 6) Бриджпортъ, Конн., 7) Ансонія, Конн., 8) Шептонъ, Па., 9) Катасаква, Па., 10) Кливландъ, О., 11) Буффало, 12) Олдъ Форджъ, Па. Его трудами основана въ Миннеаполисѣ первая Русская Православная Миссіонерская школа и основано наше Православное Общество Взаимопомощи.

Патріархъ Всероссійскій ТИХОНЪ.
(Съ 1898 по 1907 г. г. Архіепископъ С.-Американскій).

ВЛАДЫКА ТИХОНЪ.

Съ 1898 по 1907 гг. начальникомъ Миссіи былъ Преосвященный ТИХОНЪ, нынѣшній Патріархъ Всея Руси. Онъ первый изъ Владыкъ посѣтилъ съ миссіонерскою цѣлью Канаду. За его часовъ присоединились до Православія карпаторусскія громады въ: — 1) Гар фильдъ, Н. Дж., 2) Галвестонъ, Текс., 3) Нью Британъ, Конн., 4) Юнкерсъ, Н. І., 5) Вестъ Трой. Н. І., 6) Филадельфія, Па., 7) Ридингъ, Па., 8) Макъ-Аду, Па., 9) С. Клэръ, Па., 10) Скрантонъ. Па., 11) Май фильдъ, Па., 12) Симпсонъ, Па., 13) Олифантъ, Па., 14) Чарлерой, Па., 15) Марблегедъ, О., 16) Паттонъ. Па., 17) Мэдисонъ. Илл., 18) Висконсинъ, Минн., 19) Денверъ, Коло., Пуэбло, Кол., 21) Калганъ, Коло., 22) Гартсгорнъ. Окла., 23) Вилкесонъ, Ваш., 24) Востокъ, Альберта, Канада, 25) Буковина. Алб., 26) Киселево. Алб., 27) Шандро, Алб., 28) Едмонтонъ, Алб., 29) Виннипегъ, Манитоба, 30) Стюартборнъ, Ман., 31) Рэббитъ Гиллъ. Алб., 32) Биверъ Крикъ. Ал. и др.

Головныя заслуги передъ Американскою Русью Преосвященнѣйшаго Владыки ТИХОНА: 1) Перенесеніе Епископской каѳедры изъ С.-Франциско въ Нью Іоркъ: 2) Его примѣрныя миссіонерскія труды и доброе Архипастырское поученіе послужили причиной до возведенія нашей Епископіи въ Архіепископію: 3) Постройка, при помощи о. Прот. Хотовицкаго, Нью Іоркскаго Каѳедральнаго Собора; 4) Постройка перваго русскаго православнаго монастыря (въ С. Канаанъ, Па.), наименованнаго въ честь патрона Владыки — «Свято-Тихоновскимъ»: 5) Основаніе и открытіе, при томъ же монастырѣ, первого русскаго Сиротскаго Пріюта въ Америкѣ.

******

ВЛАДЫКА ПЛАТОНЪ.

Съ 5 Сентября 1907 года по 1914 г. стоялъ во главѣ Миссіи Преосвященнѣйшій ПЛАТОНЪ. Назначеніе его въ Америку совпало съ назначеніемъ перваго уніатскаго епископа въ Америкѣ, Сотера Ортынскаго, начавшаго безпощадно «украинизм» Америк. Карпаторосовъ. Владыка Платонъ умѣло объединилъ около себе своихъ духовныхъ и свѣтскихъ миссіонеровъ и смѣло выступилъ на борьбу съ «украинцемъ» Ортынскимъ на открытыхъ народныхъ вѣчахъ. чѣмъ сохранилъ для русскости тысячи карпаторосовъ. При немъ присоединились до нашей русской Миссіи карпаторусскія громады въ: 1) Аубурнъ, Н. І., 2) Бруклинъ. Н. І., 3) Джерзи Сити, Н. Дж., 4) Данбури, Конн., 5) Фаллъ Риверъ, Мэсс., 6) Манвиллъ. Р. Айландъ, 7) Мериденъ, Конн., 8) Монтреалъ, Кан., 9) Ньаркъ, Н. Дж., 10 Филадельфія, Па., 11) Сейлемъ, Мэсс., 12 Стамфордъ, Конн., 13) Терривиллъ, Конн., 14) Ватербури, Конн., 15) Вилмингтонъ. Дел., 16) Колдейлъ, Па., 17 Едвардсвиллъ, Па., 18 Ганноверъ. Па., 19) Джерминъ, Па., 20 Лопезъ, Па.,

ВЛАДЫКИ МИССІИ (съ лѣва на право): Архіепископъ Николай ,Митрополитъ Платонъ и Преосвященный Владиміръ.

21) Лайкенсъ, Па., 22) Майнерсвиллъ, Па., 23) Маунтъ Кармелъ, Па., 24) Слейтингтонъ, Па., 25) Бервикъ, Па., 26) Акронъ, О., 27) Эмбриджъ, Па., 28) Бенлдъ, Илл., 29) Блэкъ-Ликъ, Па., 30 Бруксайкъ, Алаб., 31) Бутлеръ, Па., 32) Карнеги, Па., 33) Чикаго, Илл., 34) Конемавъ, Па., 35) Дестоджъ, Миз., 36) Детроитъ, Мич., 37) Экспортъ, Па., 38) Гэри, Ин., 39) Германія, Па., 40) Дженэтъ, Па., 41) Джэкобс Крикъ, Па., 42) Джоліотъ, Илл., 43) Мадэра, Па., 44) Мэйсонтаенъ, Па., 45) Модди, Илл., 46) Нью Кэстлъ, Па., 47) Нью Кенсингтонъ, Па., 48) Нью Сейлемъ, Па., 49) Клейтонъ, Вис., 50) Винтондейлъ, Па., 51) Арбака, Ман., Кан., 52) Бояны, Алб., 53) Канора, Саск., 54) Форт Виллямъ, Онт., 54) Гардентонъ, Ман., 55) Гимли, Ман., 56) Мундеръ, Алб., 57) Паканъ, Алб., 58) Салькомсъ, Саск., 59) Шего , Саск., 60) Сифтонъ, Ман., 61) Смокъ Лейкъ, Алб., 62) Торонто, Онт., 63) Валлей Риверъ, Ман., 64) Вакавъ, Саск., 65) Монессенъ, Па.

Кромѣ сего, Владыка Платонъ съ пользою послужилъ Миссіи въ слѣдующихъ справахъ: 1) Переустроилъ Миннеаполисскую Миссіонерскую школу въ Семинарію, а позднѣйше, пріобрѣвши въ Тенафлаѣ, штата Нью Джерзи, богатое помѣстье, перевелъ сюды семинарію, которая съ пользою по нынѣ подвизается, подъ руководствомъ Прот. Л. Туркевича и М. И. Ильинского, въ дѣлѣ просвѣщенія нашего юношества; 2) Пріобрѣлъ и устроилъ въ Нью Іоркѣ первый Русскій Эмигрантскій (на 14-ой улицѣ) Домъ, 3) Устроилъ, съ помощью Американского милліонера Ч. Крейна, первоклассный Русскій Православный Хоръ-капеллу, удивившій всѣ виднѣйшіи центры Соед. Штатовъ своимъ прекраснымъ пѣніемъ, въ томъ числѣ и президента Вильсона съ министрами (въ Бѣломъ Домѣ) въ Вашингтонѣ.

Помощникомъ по миссіонерству Владыкѣ Платону былъ Аляскинскій Епископъ Александръ Немоловскій, до своего епископства редактировавшій газету «Свѣтъ» и настоятельствовавшій: въ Катасаквѣ, Ридингѣ, Филадельфіи и въ Джерзи Сити.

******

ВЛАДЫКА ЕВДОКИМЪ.

Съ іюля 1914 года по іюль 1917 г. Миссіей управлялъ (и нынѣ еще числится ея начальникомъ) Преосвященнѣйшій ЕВДОКИМЪ.

При немъ, за три года, Миссія обогатилась: Православнымъ Епископомъ для Угроророссовъ, Митрофорнымъ Протоіереемъ Ѳ. Обушкевичемъ и небывалымъ, за такій короткій часъ, числомъ карпаторусскихъ громадъ, а именно въ:

1) Байонъ Сити, Н. Дж., 2) Асторія, Н. І., 3) Когусъ, Н. І., 4) Питтсфильдъ, Мэсс., 5) Спрингъ Валлей, Н. І.,, 6) Сиракузъ,, 7) Альфа, Н. Дж., 8) Сингакъ, Н. Дж., 9) Рагвей, Н. Дж., 10 Филадельфія, Па., 11) Пенсгровъ, Н. Дж., 12) Прокторъ, Верм., 13) Манчэстеръ, Н. Г., 14) Алденъ, Па., 15) Бингамптонъ, Н. І., 17) Элмайра, Н. І.,

ВЛАДЫКИ МИССІИ (съ лѣва на право): **ЕВДОКИМЪ**, Архіепископъ Сѣверо-Американскій. **СТЕФАНЪ**, Епископъ Питтсбургскій (для Карпаторосовъ), **Александръ Немоловскій**, Епископъ Канадійскій.

17) Эндикотъ, 18) Централія, Па., 19) Фраквиллъ, Па., 20) Лайкенсъ, Па., 21) Шенандогъ, Па., 22) Палмертонъ, Па., 23) Бравнзвиллъ, Па., 37) Дюбоисъ. Па., 38) Джеромъ, Па., 39) Портэджъ. Па., Па., 27) Перріонополисъ, Па., 28) Линдора, Па., 29) Мик-Кизроксъ, Па., 30) Микъ-Киспортъ, Па., 31) Браддокъ, Па., 32) Руссельтонъ, Па., 33) Урей, Па., 34) Алтуна, Па., 35) Босвеллъ, Па., 36) Диксон виллъ, Па., 37) Дюбонсъ, Па., 38) Джеромъ, Па., 39) Портэджъ. Па., 40) Бартонъ. О., 41) Лорейнъ, О., 42) Моундзвиллъ, В. Ва., 43) Робинзъ, О., 46) Волфъ Ронъ, О., 47) Витъ, Виск., 48) Бокнеръ, Илл., 49) Чизгольмъ. Манн., 50) Дулитъ. Мпнн., 51) Манвпль, Н. Дж., 52) Саутъ Сайдъ, Питтсбургъ, Па., 53) Донора. Па., 54) Мононгагелла. Па. и др.

Изъ другихъ дѣлъ Владыки Евдокима извѣстны: 1) Устройство полной Миссійной типографіи: 2) Изданіе газеты «Русская Земля»: 3) Открытіе Перваго Русского Св. Владимірского Банка въ Америкѣ въ Нью Іоркѣ.

Кромѣ того, дякуючи назначенію Архіеп Евдокимомъ въ Канаду администраторомъ карпатороссa о. А. Филипповского и выдѣленію Канады въ особое Епископство, и въ ней дуже оживилось русско-православное дѣло. Тамъ открылись новыи русско-православныи твердыни въ: 1) Лондонъ, Онт., 2) Лачинъ Лаксъ, 3) Дроботъ, Саскач., 4) Драй Риверъ. Манит., 5) Губартъ. (Саск., 6) Ленардъ, Ман., 7) Гоноръ. Ман., 8) Рончвалъ. Ман., 9) Музъ Джавъ, Саск., 10) Шамбургъ, Саск., 11) Врокстонъ и др.

ВЛАДЫКА А. НЕМОЛОВСКІЙ.

Епископомъ для Канады именованый былъ бывшій Владыка Аляскинскій. Епископъ Александръ Немоловскій, до 1918 г. извѣстный своими миссіонерско-проповѣдническими трудами.

Тіи труды свои, однако, Владыка сей безмѣрно подорвалъ и обезславилъ: 1) интриганскимъ выживаніемъ изъ Америки своего Начальника, Архіепископа Евдокима, чтобы самому заняти его мѣсто, 2) своимъ сочувствіемъ «Украинству», и 3) розбиваніемъ Русского Православного Общества Взаимопомощи.

Подъ пунктомъ первымъ треба розумѣти всю роботу Епископа Александра по выживанію изъ Америки Архіепископа Евдокима: а) стараніе депортовати его (трудами соборного прот. С. Снѣгирева и Ко.) черезъ Эмигрантскій островъ Эллисъ Айландъ; б) розсылкой его сторонниками пасквильныхъ циркуляровъ и открытокъ противъ Архіепископа и Епископа Стефана; и 3) Устройствомъ въ Питтсбургѣ, коли черезъ Эллисъ Айландъ не удалося выселити Архіепископа, революціонного священнического съѣзда, который открыто

МИССІЙНЫЙ УЧРЕЖДЕНІЯ (съ лѣва на право): 1) С. Ам. Духовная Семинарія въ Тенафлай, Н. Дж., 2) Первый Каѳедр. Соборъ въ С.-Франциско, 3) Свято Тихоновскій Монастырь въ Саутъ Канаанъ, Па.

ухвалилъ просити Архіепископа (и просилъ) удалитись изъ Америки.

Послѣ отъѣзда Архіепископа на Всероссійскій Московскій Соборъ, Епископъ Александръ, носившій титулъ «Еп. Канадійского», но завсе проживавшій въ Буффало, Чикаго и Питтсбургѣ, отразу поселился въ Нью Іорку и началъ (черезъ организованіе «Лиги Духовенства», изданіе газеты «Свободная Церковь», а потомъ и домашними выборами по парохіямъ) проводити себе на несвободный Архіепископскій престолъ.

Вѣнцомъ той роботы его былъ созывъ Кливландского Миссійного Съѣзда, на которомъ состоялось его избраніе (спочатку аккламаціонное, а послѣ протеста тайное) въ Архіепископа Лиговск. фиксированнымъ большинствомъ, послѣ чего онъ, наветь безъ санкціи высшей Церковной власти Русской Православной Церкви, провозгласилъ себе Архіепископомъ Миссіи. О томъ, что Кливландскій Съѣздъ напередъ былъ фиксированъ, лучше всего свѣдчитъ слѣдующее власноручное письмо Епископа Александра—:

6 Октября.

Дорогой мой О. .....

«Не такъ страшенъ чортъ» и проч. Я самъ за Соборъ въ Январѣ, если б а т ю ш к и желаютъ. НАМЪ БОЯТЬСЯ НЕЧЕГО: предсѣдателями будутъ три Епископа; вице-предсѣдателями 2 священника и два мірянина. Делегаты — по одному изъ большихъ приходовъ, а малые по 2 и 3 соединимъ для выбора одного делегата... Делегаты представляются мнѣ на утвержденіе. Никакихъ гостей на Соборъ не допускается.. Думаете, что я сплю! Но сэръ!...

Спасибо за преданность. Братски лобызаю Васъ.. Еще жить можно. Мы еще повоюемъ!». Е. А.

******

ЗАКОННЫЙ ЛИ БЫЛЪ КЛИВЛАНДСКІЙ СЪѢЗДЪ И ВСѢ ЕГО УХВАЛЫ.

Ни одинъ благоразумный священникъ, также и мірянинъ, который розважно, по правдѣ отнесется до справы о скликанью Кливланд ского «Съѣзда», не признае той «Съѣздъ» за законный и полномочный. Незаконность того «Съѣзда» съ очевидностью подтверждае самъ Владыка Немоловскій нижеслѣдующей телеграммою.

Коли, въ мартѣ 1918 г., его притискали со всѣхъ сторонъ, чтобы онъ доразъ скликалъ «Съѣздъ», редакція «Свѣта» получила отъ него (Еп. Номоловского) для опубликованія такую телеграмму:

«Пожалуйста, объявите черезъ «Свѣтъ», что Церковный Соборъ отложенъ до послѣ Пасхи. День будетъ объявленый. Соборъ отложенъ про тое, что меньше половины парохій прислали гроши. Восемь парохій по разнымъ причинамъ и 28 по своей бѣдности отказываются присут-

МИССІЙНЫЙ УЧРЕЖДЕНІЯ (съ лѣва на право): 1) Русскій Народный Домъ въ Нью Іоркѣ, 2) Группа Сиротъ Спрингфильдскихъ и 3) Спрингфильдскій Сиротскій Пріютъ.

ствовати на Соборѣ: ни слова не чути отъ прочихъ. **Вообще кажучи, только половина парохій желае послати делегатовъ. —Еп. Александръ».**

Изъ телеграммы видно, что въ 1918 году Еп. Немоловскій не рѣшился скликати съѣзда миссійного, бо лишь половина парохій Миссіи откликнулась на его воззваніе о семъ. Половина, розумѣется, то не цѣлое, **и порядка и законовъ съ одною лишь половиною парохій не можно зробити для всѣхъ парохій.** Подобная розвага о Съѣздѣ была цѣлкомъ благоразумная и справедливая. Но то было въ 1918 году. Въ 1919-же году розвагу тую кинено на бокъ и, хотя брака грошей на скликанье «Съѣзда» уже не было, бо посолъ далъ на тое 11,000 долларовъ, все же рѣшено скликати «Съѣздъ» съ якого будь числа представителей парохій. Рѣшено одною лишь половиною представителей Миссіи зробити ухвалы для всей Миссіи. Вѣдь, правду кажучи, и въ 1919 году справа Епископа Канадійского о скликанью Съѣзда мала за собою лишь половину парохій. Тое видно изъ того, что священниковъ тамъ было большинство (161 человѣкъ), а свѣтскихъ лицъ лишь 114 человѣкъ. Если отъ того числа отняти 10 псаломщиковъ (думаемъ, что ихъ было тамъ больше) и около десяти гостей, и незаконныхъ делегатовъ, то выйде, что Съѣздъ малъ лишь 91 делегата. Да и изъ того числа 26 делегатовъ подало протестъ противъ незаконныхъ выборовъ и противъ такихъ же дѣйствій Съѣзда. Выходитъ, что на Съѣздѣ было лишь **68 приходскихъ** делегатовъ! При томъ, треба отмѣтити, что подсчетъ делегатовъ и объявленіе числа ихъ послѣдогало лишь на третій день Съѣзда, а не въ началѣ его, якъ законъ вымагае.

Если взяти до вниманія хотяй бы лишь одни приходы Миссіи въ Штатахъ, то увидимъ, что на Съѣздѣ было представлено меньше половины парохій, а если взяти всю Миссію, то окажется, что Миссія представлена была на Кливландскомъ Съѣздѣ **лишь четвертою частиною своихъ парохій.**

Къ часу Съѣзда въ Миссіи было приходовъ:

а) В- Штатахъ — 191; въ Канадѣ — 65; въ Аляскѣ — 15, а разомъ всѣхъ **272 прихода.**

Выходитъ, что Кливландскій «Съѣздъ», на скоро скликаный Епископскою Лигою для проведенія личныхъ-захватныхъ цѣлей его, не мае за собою жадной вартости и значенія, бо то былъ съѣздъ священническій, на каждого свѣтского делегата мавшій по **два** священника!..

Розумѣется, что противъ такой роботы Съѣзда, якъ такожь и противъ незаконности выборовъ Еп. Александра, понеже въ программѣ Съѣзда совсѣмъ не было пункта о выборѣ Архіепископа, доразъ-же,

******

поданый былъ слѣдующій протестъ:

послѣ первыхъ выборовъ (аккламаціонныхъ) Еп. Александра въ Архіепископа, частиною Съѣзда (до 50 человѣкъ мірянъ и священниковъ),

ПРОТЕСТЪ СЪѢЗДУ ДУХОВЕНСТВА И МІРЯНЪ СѢВЕРО - АМЕРИКАНСКОЙ МИССІИ ВЪ КЛИВЛАНДѢ, 25 ФЕВРАЛЯ, 1919 ГОДА.

Считаемъ выборы Архіепископа произведенными юридически неправильными, ибо этотъ вопросъ не былъ поставленъ въ программѣ Съѣзда.

Выборы происходили до провѣрки полномочій депутатовъ. Не было дозволено свободного обсужденія этаго важнаго вопроса ни на Съѣздѣ, ни внѣ Съѣзда.

Условія для кандидата въ архіепископы поставлены такія, что самые выборы дѣлались невозможными.

Выборы не могли производиться, такъ какъ каѳедра Сѣверо-Американская не свободна. Нужно было получить извѣстіе, что Архіепископъ Евдокимъ уже не есть Архіепископомъ Сѣверо-Американскимъ.

Выборы производились въ присутствіи, подъ предсѣдательствомъ и давленіемъ самаго Епископа Александра.

Рѣшеніе вопросовъ и выборы должностныхъ лицъ на Соборѣ производились безъ точнаго подсчета голосовъ за и противъ.

Не обращено вниманія на то, что многіе депутаты совершенно не голосовали.

На Съѣздѣ не полно представлены всѣ группы Миссіи, о чемъ г. Русскій Посолъ въ Вашингтонѣ, поясняя свое согласіе на созывъ Съѣзда, пишетъ такъ:

«Посольство горячо сочувствуетъ идеѣ преобразованія Православной Миссіи въ Америкѣ на новыхъ началахъ путемъ полномочнаго Церк. Собора, на которомъ были-бы правильно и полно представлены всѣ существующія въ Миссіи теченія, безъ устраненія какихъ либо отдѣльныхъ группъ и была бы выработана пріемлемая для всѣхъ теченій программа созыва Собора».

Это принципіальное мнѣніе г-на Посла, финансировавшаго содержаніе и проѣздъ делегатовъ, не было исполнено, ибо на Съѣздъ не были приглашены представители десяти выброшенныхъ въ незалежность приходовъ и не допущены на собраніе представители Майфильдскаго прихода.

Подписали представители приходовъ:

Гартфордскаго, Лопезскаго, Централійскаго, Нью Іоркскаго Эмигрантскаго, Нантикокскаго, Филадельфійскаго Михайловскаго, Дес

лоджскаго, Нью Британскаго, Коцвильскаго, Юнкерскаго, Вилкесъ-Баррскаго, Симпсонскаго, Едвардсвилльскаго, Геркимерскаго, Анзонійскаго, Майфильдскаго, Донорскаго, Маунт Кармельскаго, Фраквильскаго, Филадельфійскаго Успенскаго, Марблегедскаго, Алденскаго и Эндикотскаго».

Позднѣйше протестъ подписали еще представители приходовъ: Бингемптонскаго, Джерминскаго, Детроитскаго Петро - Павловскаго, Омагскаго и Альфійскаго. Разомъ, такимъ способомъ, протестъ подписаный былъ 29 ПАРОХІЯМИ.

Протестъ той такъ не полюбился заправиламъ Съѣзда, что они наветь однимъ словомъ не упомянули о немъ въ своихъ протоколахъ.

**
*

Майже отразу послѣ Кливландского Съѣзда Еп. Александръ такими словами (циркулярно и въ газетѣ «Голосъ Церкви») самъ объявилъ себе Архіепископомъ:

ДОРОГИМЪ БРАТЬЯМЪ И СОСЛУЖИТЕЛЯМЪ ВО ХРИСТѢ ІИСУСѢ — ПАСТЫРЯМЪ АМЕРИК. ПРАВ. РУСИ

Отцы и Братіе!

Незабвенный нашъ бывшій Архипастырь, Высокопреосвященный Владыка Платонъ, уѣзжаючи въ маю 1914 года изъ Америки, съ моря прислалъ менѣ такой прощальный привѣтъ: — «Великою скорбью наполнена душа моя. До тѣхъ поръ не успокоюсь, доки не увижу тебе во главѣ Миссіи».

Громогласное «Аксіосъ», трижды и съ большимъ одушевленіемъ пропѣтое на Кливландскомъ Церковно - Народномъ Соборѣ, послѣ моего избранія, сняло мене съ креста, на которомъ роспинали мене и чужіи и свои, и при спѣвѣ побѣдоносной пѣсни «Тебе Бога хвалимъ», **чувствовалъ я, якъ умирае во мнѣ назавсе несчастный канадійскій Епископъ и воскресае Архіепископъ Сѣверо-Американскій..**

1 Марта 1917 года.

Архіепископъ Александръ».

РОБОТА ВНѢ СЪѢЗДА.

И все тое дѣялось въ то время, коли всѣмъ, съ горы до низу, извѣстно было, что: 1) Законный Архіепископъ (Евдокимъ), уѣхавшій на Московскій Церковный Соборъ и не мавшій возможности, по случаю русской революціи, вернутися въ Америку, не былъ отрѣшеный (и по нынѣ не есть) отъ своего достоинства; 2) Всероссійскій Московскій Соборъ ухвалилъ, что Миссіи своихъ начальниковъ не выбираютъ, а назначае ихъ Патріархъ.

Розумѣется, для того, чтобы сгладити и прикрыти незаконныи выборы, заправилы Съѣзда объявили въ Американской прессѣ, что Миссія (Церковь) наша «отдѣляется отъ Матери церкви въ Россіи», что она (Церковь) только что «основывается и выбирае себѣ титулярную голову.. Объ этомъ сообщали Американскіи газеты слѣдующее:

*****

1.— RUSSIAN CHURCH IN U. S. IS ORGANIZED.

Orthodox Followers Elect Bishop of New York as Titular Head.

Sect Becomes Independent Body, Divorced from State.

Bloody revolutions, bolshevism, and the death of the Czar, were among the underlying causes, which at a general council of priests and laymen gathered in Clevland from all parts of the United States resulted **in establishment of the Russian Orthodox Church in North America under an elected titular Head.**

For the first time in the history of the Russian church there **is complete separation of church and state affairs.** Cut off from the mother-church because of revolutionary disorders, the church **in America practically becomes an independent institution.**

(From "The Cleveland Plain Dealer", Febr. 26, 1919).

*****

2. RUSSIANS START CHURCH DRIVE. CAMPAIGN FOR $72,000.00 TO FINANCE NEW MOVE.

Plans for raising a fund of $72,000 for financing the **newly -established Russian Orthodox Church in North America, were to be discussed at Friday's meeting of the general council** at St. Theodosius Church, at Cleveland, O.

The decision to separate from the mother church in Russia and establish an independent branch in America came at a meeting earlier in the week.

Thursday, Rumanian, Bulgarian, Serbian and Syrian branches were added to the organization.

Bishop Alexander of New York has been elected archbishop.

(From "The Cleveland Plain Dealer", Febr. 28, 1919).

*****

Коли, послѣ Американскихъ газетъ, и наша газета «Свѣтъ» опубликовала означенныи заявы объ объявленіи нашей Американской Православной Церкви «Незалежной» отъ Церкви Русской, головный секретарь Съѣзда (черезъ два тыждня послѣ сего) оправдывался тѣмъ, нѣбы репортеръ Американской газеты, бывшій у него на аудіенціи, былъ

«гринъ» (не зрѣлый, неопытный) и не такъ порозумѣлъ его (Секретаря) толкованіе о роботѣ и ухвалахъ Съѣзда.

******

УКРАИНОФИЛЬСТВО ЕП. АЛЕКСАНДРА.

Касаючись другой справы — «Сочувствія Украинствѣ», мы повин ны отмѣтити слѣдующее—:

1. — Еще въ бытность свою священникомъ, Владыка сей писалъ «Союзовцамъ» украинскимъ: **«УКРАИНЦЯМИ ЗОСТАВАЙТЕСЯ».**

2. — Задолго до Кливландск. Съѣзда, въ Канадѣ отбылся Русскій Конгрессъ, на которомъ Епископъ Александръ приказалъ позвати и тамошнихъ «украинскихъ» заправилъ, надѣючись, что ему удастся объединити ихъ съ Русью.

На томъ-то Конгрессѣ, коли украинскій лидеръ Фарлей поинте ресовался узнати, кѣмъ считае себе Еп. Александръ, послѣдній отповѣлъ: **«Я родился на Волыни. Мы называемъ ее Малороссіей, а вы Украиною. Такъ и можете называти мене украинскимъ епископомъ».**

Почувши то, мазепы пріймли отъ радости въ неописуемый восторгъ и надгородили Епископа гучными рукоплесканіями. При той слу чайности выступилъ съ возраженіемъ на рукоплесканіе мазепинцевъ Архимандритъ Филипповскій и заявилъ: «Нечего радоватися вамъ, бо, правда, Ваше Преосвященство, Вы говорите, что родились въ Малороссіи, **такъ вы малороссъ, а не украинецъ!».** Но Епископъ повторилъ еще разъ то, що сказалъ попередно.

Позднѣйше, на томъ-же Конгрессѣ, Епископъ Александръ, въ угоду украинцамъ, приказалъ о. Архимандриту Филипповскому писати протоколъ Конгресса «фонетикою».

У о. Архимандрита, однако, найшлося столько русского мужества, что онъ отвѣтилъ Епископу:

«Ваше Преосвященство! Все другое сдѣлаю для Васъ, но фонетикою рука моя не напишетъ доклада для мазеповъ!.. По доносамъ мазеповъ мать моя была убита, отецъ, сестра мои были брошены въ тюрьму и биты въ ней! Я за ницо не пойду на услуги мазепамъ!»..

Почервонѣвши отъ злости, Епископъ строго крикнулъ: **«А я вамъ приказую!»..**

На тое о. Филипповскій отвѣтилъ: **«И въ томъ случаѣ не послухаю Васъ и не напишу».**

Тогда Епископъ съ угрозою заявилъ: «Знайте же, что кто не за мною, той врагъ мнѣ!»..

Послѣ сего взялъ слово редакторъ Канадійской газеты «Русскій Народъ», г. В. Гладикъ, и крикнулъ на цѣлую галю:

— **Позоръ вамъ, Владыко! Позоръ и намъ всѣмъ будетъ, если послухаемъ васъ и сдѣлаемъ то, чего хотятъ мазепинцы»!..**

Того народного «позора» Епископъ Александръ, повидимому, совсѣмъ не побоялся, пбо коли собрался Кливландскій - Миссійный Съѣздъ, онъ и на немъ предложилъ собранію украинскую справу. Его фиксированное большинство **ухвалило приняти до нашей Русской Православной Миссіи «УКРАИНСЬКУ НЕЗАЛЕЖНУ ГРЕКО-ПРАВОСЛАВНУ ЦЕРКВУ»**, представляющую изъ себе горсточку украинскихъ уніатовъ, отдѣлившихся отъ тамошняго уніатского бискупа Будки.

Для того, чтобы на Кливландскомъ Съѣздѣ не выявлена была Канадійско-украинская робота Епископа Александра, онъ не только не пригласилъ на него администратора Канадійскихъ церквей, о. Архимандрита Филипповского, но наветь открыто заявилъ, что **«о. Филипповскій лишилъ Миссію и занялся докторскими студіями».**

При всемъ томъ клика Епископа Александра, во главѣ съ Мазепою Божикомъ, постаралась закрыти для о. Архимандрита проходъ (въ Штаты) черезъ Канадскую границу.

******

ЛИКОВАНІЕ УКРАИНЦЕВЪ.

Въ Украинскомъ «таборѣ» по тому случаю было великое ликованіе.. Газеты того «лагеря» открыто писали. что **«Русска Православна Миссія признала Украіну».**

Украинская же газета «Канадіен» рѣшила наветь объяснити, по якой причинѣ Украинцы стремятся соединитись съ нашей Миссіей, а именно:

******

РЕЛИГІЙНІ ЗБОРИ В САСКАЧЕВАНІ.

«Греко-православне братство мало свою конвенцію в суботу, дня 28 грудня. Около 250 людий було присутними, між якими було і киль кох православних батюшок. Се брацтво було основане минувшого року деякими греко-католиками, які не годились на политику еп. Будки. Но ва организація мае назпватися «Незалежна Греко-Православна Церк ва». Зроблено ії на се, **щоб відірвати католиків і православних від духовної тиранії, яка пануе в обох сих церквах, так греко-католицької, як і православної».**

«Сей рух мае в собі так дещо патріотичного, як і религійного. Він **мае на ціли перетягнути на свій бік так украінців греко-католиків, як і православних, які хочь суть украінцями, такожь більше тягнуть за Росіею. Е такожь надія, що сей рух обійме і якусь частину украінців пресвитерії».** **В. П.**

УКРАИНСЬКИЙ «ГОЛОС»:

Виннипегскій Украинськкій «Голос» писалъ: **«Украинци повинни бути навіть раді, щоби новій церкви вдалося забрати ті українські парохіі, яки нині в руках москвофільськіх попів. А сього не зробить грекко-католицька (уніатска) церква; се зрозуміле. Але Українська грекко-православна церква може се зробити, і коли зробить, то се велика прислуга для загальної народної справі..»**

Изъ тѣхъ дописей ясно, что Канадійскіи украинцы стремились до православія не про тое, что Православіе цѣннѣйше и правдивѣйше «уніи», а лишь про тое: **1) щобы оторвати православныхъ отъ духовной тираніи, якая пануе въ православной церкви, т. е. инакше кажучи, перероботи ихъ на «украинцевъ»;**

2) Перетягнути на свій бік православних українців, якіи бильшше тягнуть за Росіею...;

3) Забрати ті українські (карпаторусскіи) парохіи, яки нині в руках москвофильскіх попів.

******

ЗАЯВА УКРАИНЦА СТЕЧИШИНА:

Секретарь Украинской Канадской справы писалъ православному священнику о. Кизюну слѣдующее:

«Саскатунъ, Марта 10, 1919 г.

Всечестний Отче Кізюн:

«Ви дуже добре знали, що в наші роботі УКРАІНСЬТВО е так само важне як ПРАВОСЛАВІЕ, та коли Ви уважали себе за українця, а не за кацапа, то Ви були би далеко чеснійше зробили, як би були висту пили проти нас як Филиповський — Гладик і Ко., явно і славно...

Чи ви бачили в пресі, що Собор в Кливланду признав українську церкву за українську національну церкву?

З поваженьем, **Мих. Стечишин».**

******

ПИТТСБУРГСКЕ «НАРОДНЕ СЛОВО»:

Число 16 Питтсбургской «Вікраінськой» газеты «Народне Слово» такъ отблагодарило нашихъ православныхъ мазепинцевъ, пріявшихъ до Миссіи Вікраінську незалежну церковь:

******

ГАЛИЦЬКИ КАЦАПИ В КЛОПОТІ.

«Нема цара—нема рублів. Нема рублів — нема у них едности, бо самим за все треба платити, а іх мало. Пришло на ніх здірство — біда ім. **Казали, кракали і бісились, що Украіни нема,** а е лише цар і

Росія... Стидно кацапам, що вони через довгі роки гавкали на свій родній край і нарід, на Україну, як глупий пес на місяць, і вони цілком з розуму зійшли тай дальше ще декоторі гавкають на 40 міліонову Республіку Україну... Та й як же не прийти до роспуки: цара нема, рублів нема, Росії нема, бо розпалась,. а тутъ, **въ Кливланді на духовнім соборі православні священники голосно заявили, що УКРАИНА БУЛА, Е І БУДЕ»...**

Выходитъ, якъ справедливо писалъ въ своемъ часѣ о. Архимандритъ Адамъ Филипповскій: «Украинцамъ потребна не вѣра въ истину Православія, **а лишень только мазепинщенье нашей русской церкви.** Имъ ходитъ о то, щобы выкорыстати признаніе ихъ религійной отдѣльности въ мотивахъ за совершенною народною отдѣльностью отъ Руси. Менѣ приходилось всего разъ видѣтися и говорити съ однимъ изъ руководителей того движенія, директоромъ Саскатунской Бурсы, В. Свистуномъ. Изъ разговора стало ясно, **що имъ желательный розрывъ съ «московською» церковью и со всѣмъ, що напоминаетъ о русскости. Ихъ планъ пока сводится къ нашимъ приходамъ русскимъ въ Канадѣ, но самъ Свистунъ сознался, що въ Саскатунской Бурсѣ подготовляется цѣлый кадръ кандидатовъ на священниковъ, якіи пойдутъ въ Малороссію съ проповѣдью раскола русской церкви, т. е. полного розрыва съ Патріархомъ всея Руси».**

«Украинство« Епископа Александра есть ничто больше, якъ національне калѣченіе православныхъ карпаторосскъ, которыхъ попереднін Владыки Миссіи 25 лѣтъ учили, что они **«русскіи», а не «украинцы», что ихъ мать «Державная Русь», а не Швабская «Украина».**

******

РОЗБИВАНІЕ ПРАВОСЛАВНОГО ОБЩЕСТВА ВЗАИМОПОМОЩИ.

Что касается третьяго пункта - «розбиванія Епископомъ Александромъ нашего Общества Взаимопомощи», то о семъ смотри въ отчетѣ Общества (на 123 сторонѣ сей брошюры).

ПЕРВЫЙ КАРПАТОРУССКІЙ ПРАВ. ЕПИСКОПЪ.

Августа 7, 1916 года, останется на вѣки памятнымъ въ исторіи Американской Православной Руси. То день хиротоніи первого карпаторусского православного Епископа отъ часу накиненія Латинской «уніи» Карпаторосамъ. Сталось тое стараніями Архіепископа Евдокима, мудро розважившого, что и вертающіися изъ «уніи» въ Православіе Карпаторосы достойны мати своего ближайшого архипастыря и руководителя.

Группа Духовенства С.-Ам. Миссіи, участвовавшая въ проводахъ Прот. А. Хотовицкаго.

Архіепископскій выборъ остановился на старѣйшемъ другѣ приснопамятного о. Прот. А. Товта — Высокопреподобнѣйшемъ о. Александрѣ Дзубаѣ, Администраторѣ угро-русскихъ уніатскихъ церквей въ С. Америкѣ и Духовномъ Управителѣ Об-ва «Соединеніе Греко-Кат. Русскихъ Братствъ».

По присоединеніи до Православія и возведеніи въ Архимандрита съ именемъ «Стефанъ». Высокопреподобный о. Архимандритъ Дзубай, съ благословенія Святѣйшого Синода Русской Православной Церкви, возведеный былъ (7 Августа 1916 г.) во Епископа Угро-Русского съ титуломъ «Питтсбургскій», ибо тамъ предполагалось основати Епископскую каѳедру для него.

Владыка СТЕФАНЪ родился въ с. Кальникъ, Бережанской столицы, на Угорщинѣ: ему нынѣ 63 года. Явился онъ въ Америку въ 1889 году и отразу началъ закладати первыи карпаторусскіи уніатскіи приходы—: 1) Вилкесъ Баррскій (потомъ перешедшій въ православіе), 2) Газлетонскій, 3) Скрантонскій, 4) Миннеаполисскій, 5) Осцеолскій, 6) Пассаикскій, 7) Юнкерскій, 8) Бруклинскій, 9) Цунксутавискій, 10) Дукеньскій, 11) Питтсбургскій, 12) Лайсенрингскій, 13) Травгерскій, 14) Джонставнскій, 15) Гомстэдскій, 16) Браддокскій.

Послѣ Вилкесъ Барре В. Пр. о. Дзубай поселился въ невеликомъ майнерскомъ «плейзику» Лайсенрингъ, Па., организовалъ тамъ парафію и прослужилъ на ней 24 лѣта, т. е. до самого перехода его въ Православіе.

Не взираючи на тое, что уніатскіи заправилы съ великою злобою накинулись на Владыку Дзубая (за его переходъ до прадѣдного православія), народъ угро-русскій такожь началъ горнутись до Православія.

За 3-хъ лѣтнее Епископство Владыки Дзубая присоединились до Православія карпаторусскіи громады въ: 1) Альфа, Па., 2) Перріано лисъ, Па., 3) Елизабетъ, Н. Дж., 4) Истъ Чикаго, Инд., 5) Мишавака, Инд., 6) Кливландъ, О., 7) Барбертонъ, О., 8) Детроитъ, Мич., 9) Мононгагелла, Па., 10) Лавренсъ, Мэсс., 11) Гринсбургъ, Па., 12) Вилпенъ, Па., 13) Лейкъ Вудъ, О., 14) Утика, Н. І., 15) Колверъ, Па., 16) Куртизвиллъ, Па., 17) Витманъ, В. Вирдж., 18) Юонгставнъ, О., 19) Виттъ, Илл., 20) Лорейнъ, О. и друг.

СОЮЗЪ ОСВОБОЖДЕНІЯ ПРИКАРПАТСКОЙ РУСИ

Якъ видно изъ предыдущого, при Архіепископѣ Евдокимѣ началось небывалое до него движеніе Карпатороссовъ до Православія, а съ нимъ и до русскости. При немъ же, первый разъ за все свое пребываніе въ Америкѣ, взялся за свое народное дѣло и самъ карпаторусскій

народъ. Первую мысль до того подалъ свящ. Іос. Федоронко, основавшій въ 1915 г. такъ наз. «Русскую народную Организацію». Позаякъ то была первая проба до политическаго съорганизованія нашего народа въ одну дружную силу, она встрѣчала на своемъ пути много всякихъ препятствій. Найбольше всего повредило ей домашнее интриганство, отъ котораго не свободный былъ наветь такій высокій народный дѣятель, якъ Епископъ Александръ. На нашихъ рукахъ по нынѣ хранится одно изъ его власныхъ писемъ, которое свѣдчитъ, что сей Владыка подорвалъ въ самой основѣ роботу еи черезъ внесеніе агитаціонного возмущенія въ дѣла сей Организаціи на одномъ изъ Нью Іоркскихъ собраній еи, завдяки которымъ о. Іосифъ Федоронко покинулъ галлю собранія и предсѣдателемъ былъ выбранъ тогдашній предсѣдатель «Об-ва Русскихъ Братствъ», г. Яковъ Кода, личный пріятель Епископа Александра. Въ упомянутомъ нами Епископскомъ письмѣ сказано: **«Ч—Е—П—У—Х—А! Федоронко слетѣлъ..... Галалякъ тоже. Предсѣдателемъ Н. Организаціи Я. Кода — мой вѣрнѣйшій прихожанинъ бывшій.. Думаете, что я сплю?!.. Но сэръ!.. Е. А.»**

Послѣ сего «слетѣла», розумѣется, и робота «Народной Организаціи». На еи мѣсто, однако, усиліями того же свящ. І. Федоронко и пріѣхавшого изъ старого краю патріота г. П. Гаталяка и другихъ священиковъ и виднѣйшихъ свѣтскихъ карпатороссовъ, основаный, въ началѣ 1917 г., «Союзъ Освобожденія Прикарпатской Руси». Головною цѣлью «Союза» было: **занятись дѣлами, которыи суть одинаково дорогими для всѣхъ Карпатороссовъ,** якъ то: а) Освобожденіе Прик. Руси отъ чужого ярма, б) Помощь жертвамъ войны въ старомъ краю.. Для проведенія въ житье тѣхъ добрыхъ и великихъ мыслей, «Союзъ» созвалъ 13 іюля 1917 г, въ Нью Іоркѣ, Первый Русскій Конгрессъ въ Америкѣ. Карпаторусскій народъ съ небывалою ревностью взялся за свое общее дѣло. На Конгрессъ выслали своихъ представителей всѣ головныи, якъ православныи, такъ и уніатскіи (кромѣ «вікраінських») карпаторусскіи организаціи, братства, парохіи, товарищества. Былъ на Конгрессѣ и Начальникъ нашей Миссіи, Архіепископъ Евдокимъ, и тѣмъ, якъ и своимъ щирымъ русскимъ словомъ, заохотилъ присутныхъ до общой народной працы.

Утвержденный въ своей роботѣ Конгрессомъ, «Союзъ» съ честью и достоинствомъ выступилъ на защиту русского дѣла. Изъ головныхъ роботъ его особенно заслуживаютъ вниманія слѣдующіи: 1) Изданіе Меморандума о положеніи Прикарпатской Руси и еи стремленіи до возсоединенія съ матерью своей — Русью Державной; 2) Собираніе жертвъ на дѣло освобожденія Прикарпатской Руси (тѣхъ жертвъ собрано «Союзомъ» больше 42,000 долларовъ; 3) Посылка спеціальной 3-хъ членной Карпаторусской делегаціи (Редакторы: П. Гаталякъ, В. Гладикъ и адвокатъ П. Дзвончикъ) на Парижскую Мирную Конферен

цію, где она во многомъ помогла нашей краевой делегаціи, подъ проводомъ г. г.: Дим. Маркова, А. Бескида и Д. Вергуна; 4) Сборъ поношенной и другой одежды для знищенныхъ войною краевыхъ нашихъ братьевъ; 5) Выписка въ Америку, средствами и усиліями «Союза», нашихъ народныхъ дѣятелей изъ Владивостока: г. г. И. Цероха, М. Сохоцкаго и С. Бендасюка; 6) Созывъ Второго Карпаторусскаго Конгресса (4 іюля 1918 г.; 7) Приглашеніе въ Америку, изъ Парижа, нашихъ виднѣйшихъ краевыхъ дѣятелей: Доктора Д. А. Маркова, Профессора Д. Н. Вергуна и Доктора А. Г. Бескида; 8) Созывъ Третьяго Карпаторусскаго Конгресса.

НОВЫИ ПОДВОХИ ДОМАШНИХЪ ВОРОГОВЪ.

Не взираючи на то, что краевыи наши патріоты (Д-ръ Марковъ, Проф. Вергунъ, г. Церохъ, г. Бендасюкъ, г. Сохоцкій и др.) дуже лагодно и корректно отнеслись до нашихъ церковно-миссійныхъ справъ, никого не зачепали, **украинствующіи сторонники Епископа Александра и ихъ не лишили въ покою.**

Въ одномъ изъ великопостныхъ номеровъ (за два тыждня до Пасхи) газеты «Голосъ Церкви», личного органа Епископа Александра, но явилась статья **«Летучія Замѣтки»:**

«Собралось десятка-два людей — Вѣче, а дошло до сотни — Конгрессъ. Два-три человѣка — вотъ экстренный комитетъ, центральный совѣтъ, правительство.. Все это приказываетъ, диктуетъ.. За этими «большими» комитетами идутъ маленькіе комитеты, комитетики и просто отдѣльные крикуны, которые носятъ общую кличку **патріотовъ — спасителей. Ихъ болѣзнь — что нибудь отъ кого-нибудь спасать.** Никто ихъ не проситъ спасать, **ничего не нужно спасать..** Но эти господа способны на самопожертвованіе. Хочешь или не хочешь, все равно тебя будутъ спасать..

Патріотовъ - спасателей — тьма тьмущая. Какъ каши. **Боишься плюнуть, чтобы въ патріота не попасть.** И это потому, что быть патріотомъ очень легко. **Нужно только умѣть ругаться.. Патріотъ самъ никогда и ничего, кромѣ пакостей, не дѣлаетъ, только кричитъ...** Никогда ничего не даетъ или даетъ самый пустякъ на народныя дѣла. Патріотамъ все разрѣшается: на народный счетъ жить, народныя деньги расходовать, да еще на людей покрикивать: почему скупые.. Имъ все мало.. Конечно, кромѣ этихъ патріотовъ, есть еще и другіе, о которыхъ въ исторіяхъ пишутъ. **Такихъ нѣтъ на Американской Руси...** Этотъ сортъ въ Америкѣ не водится..».

И подъ тою глупою бабранною подпись **«Перекати-поле»...**

Почтеннѣйшій, сѣдовласый Профессоръ Д. Н. Вергунъ, представитель интересовъ Православной Церкви на Мирной Конференціи въ Парижѣ, прочитавши тую допись, такъ возмутился нею, что далъ на ню такій отвѣтъ (въ 678 номер. «Прикарпатской Руси»)—:

****
* *

ОТКРЫТОЕ ПИСЬМО

Епископу Канадійскому Александру, именующему себя неканонически и незаконно Архіепископомъ Алеутскимъ и С.-Американскимъ.

Конгрессъ былъ вправѣ поставить на обсужденіе положеніе церковнаго дѣла потому что, какъ и Вамъ извѣстно, 75 проц. всѣхъ вѣрниковъ православной церкви въ Америкѣ составляютъ именно переселенцы изъ Прикарпатской Руси.

Конгрессъ считалъ себя вправѣ выступить главнымъ образомъ противъ Вашей попытки — **внести расколъ въ церковную жизнь Прикарпатской Руси созданіемъ и признаніемъ особой «украинской народной православной церкви» въ Америкѣ.**

Нынѣ, наконецъ, и Вы сами убѣдились, что канадійскіе «мазепинцы» или «петлюровцы» Васъ перехитрили, и Вы принуждены были даже выступить противъ нихъ. Но въ свое время, **время Петлюровской авантюры, Вы способствовали народно-церковному расколу** и старались вовлечь въ это дѣло даже пріѣхавшаго въ Америку съ санитарной миссіей митрополита Херсонскаго и Одесскаго Платона.

Злое дѣло при Вашей помощи однако уже сдѣлано и расколъ въ Канадѣ — совершившійся фактъ, къ явному ущербу русскаго и всего православнаго дѣла.

Опасаясь послѣдствій этого ущерба, **нанесеннаго Вами не только Прикарпатской Руси, но и всей православной церкви**, боясь неизбѣжной отвѣтственности, Вы стараетесь нынѣ подорвать значеніе свидѣтельскихъ показаній передъ законнымъ Вашимъ Судьей, Всероссійскимъ Патріархомъ и пытаетесь разрушить начатое съ такимъ благостнымъ рвеніемъ созидательное дѣло народной организаціи всѣхъ переселенцевъ Прикарпатской Руси въ Америкѣ.

Но это покушеніе, съ негодными средствами, это совершенно напрасная затѣя. Какъ православный епископъ, хотя и подлежащій духовному суду, Вы сами знаете, какъ на Православномъ Востокѣ поступаютъ съ іерархами, уличенными во вредной національной церкви дѣятельности.. **«Анаксіосъ, Анаксіосъ, Анаксіосъ!»** — прокричали въ Соборѣ Константинопольскомъ греки своему патріарху Герману, заподозрѣнному въ сношеніяхъ съ Германіей на Рождество 1918 г., и избранный вселенскимъ патріархомъ Германъ былъ вынужденъ оставить каѳедру.

Вамъ, вѣроятно, небезизвѣстно и много другихъ примѣровъ, изъ родной исторіи; примѣры сластолюбивыхъ іерарховъ, которые, наблудивъ въ сласть, замаливали свои грѣхи въ строгомъ иноческомъ затворничествѣ.

Можетъ быть этихъ примѣровъ достаточно будетъ для Вашего вразумленія. Въ крайнемъ случаѣ, **отчего къ Вамъ самимъ не примѣнить «обязательнаго постановленія Епархіальнаго Совѣта отъ 21 февраля 1920 года», напечатаннаго въ «Голосѣ Церкви», по которому лица, дѣйствующія во вредъ православной церкви, «лица, обличенныя въ явной порочности», просто исключаются изъ Епархіи...?**

Третій Карпаторусскій Конгрессъ постановилъ блюсти авторитетъ православной церкви. Во имя этого авторитета все дѣло о нестроніяхъ Миссіи не обсуждалось на Конгрессѣ, а было передано въ особую церковную Комиссію. Комиссія эта при оцѣнкѣ Вашей дѣятельности, Владыко, съузила свое поле зрѣнія исключительно каноническими рамками, не выходя за предѣлы 72 Апостольскихъ постановленій Вселенскихъ Соборовъ православной Церкви. Комиссіи было поручено Конгрессомъ составить особый докладъ Всероссійскому патріарху о положеніи карпаторусскаго дѣла въ Америкѣ и препроводить этотъ докладъ, вмѣстѣ съ особой грамотой, принятой Конгрессомъ, черезъ особаго посланца, въ Москву Патріарху».

СУСПЕНДАЦІИ И УХОДЪ ДО «УНІИ» СВЯЩЕННИКОВЪ.

Къ конечной характеристикѣ не-епископской роботы Епископа Александра треба додати и тое, что: 1) Нимъ суспендованы безъ суда и слѣдствія священники: 1) Курдюмовъ, 2) Безкишкинъ, 3) Рыхловъ, 4) Сорока, 5) Соловей, 6) Желтонога, 7) Николенко, 8) І. Кедровскій, 9) Леонтовичъ, 10) Алехинъ, 11) Червинскій, 12) Александровъ.

2) Ушли въ «унію» священники-карпатороссы: 1) Ѳ. Обушкевичъ, 2) Курила, 3) Иванишинъ, 4) Миляничъ, 5) Соловей, 6) Мельникъ, 6) Сѣчинскій и 7) Гавула; священники изъ Державной Руси—: 1) Сорока, 2) Кійко, 3) Насвѣщукъ, 4) Шекалей.

Ничого подобного, якъ по первому, такъ и по другому пунктамъ, николи попередно не случалось въ Миссіи за все ея существованіе.

ДЕРЖАВНО-РОССЫ ВЪ С. АМЕРИКѢ.

Державно-Русскіе люди начали появляться въ Америкѣ, собственно въ Нью Іоркѣ, съ 1891 года, но очень въ незначительномъ количествѣ. Къ 1893 году ихъ насчитывалось всего нѣсколько десятковъ человѣкъ. Они были по преимуществу православные русскіе изъ Минской, Кіевской, Черниговской и друг. смежныхъ губерній, по ремеслу портные.

Стремленіе къ религіозно - народной жизни у нихъ начало проявляться лишь съ 1893 года, въ подражаніе Карпатороссамъ. Интереснѣе всего то, что первымъ духовнымъ отцомъ ихъ явился тотъ-же о. Прот. А. Товтъ, первовиновникъ возвращенія въ православіе Карпаторосовъ - уніатовъ.

Въ подтвержденіе нашихъ словъ считаемъ нужнымъ привести тутъ одно изъ прошеній представителей Державно - русской Нью Іоркской колоніи къ о. прот. Товту:

ВАШЕ ВЫСОКОПРЕПОДОБІЕ, ОТЕЦЪ АЛЕКСѢЙ!

Получивъ Ваше письмо отъ 5-17 Августа, мы были весьма обрадованы, что Всевышній посылаетъ намъ въ Вашемъ лицѣ человѣка, сочувствующаго нашимъ стремленіямъ къ основанію православно-христіанскаго братства въ городѣ Нью Іоркѣ, черезъ посредство котораго, при помощи Господа Нашего Іисуса Христа, можетъ быть сооружена также и православная церковь, въ которой мы и наше потомство будемъ молиться по примѣру нашихъ отцовъ и дѣдовъ.

Въ настоящее время у насъ все уже готово къ основанію братства. Всѣ мы твердо постановили стараться объ укрѣпленіи начатаго нами дѣла. Собравшись 2-го сентября, всѣ единодушно постановили: просить Ваше Высокопреподобіе прибыть къ намъ въ гор. Нью Іоркъ для благословенія нашего братства и для приведенія насъ къ присягѣ, а равно и для преподанія намъ наставленія. Если окажется для Васъ возможнымъ, то почтительнѣйше просимъ прибыть къ намъ на воскресеніе, 10-го сентября. О прибытіи Вашемъ просимъ увѣдомить насъ раньше, т. е. около 7 сентября, такъ какъ мы обязаны раньше извѣстить объ этомъ Арабскаго священника, у котораго испросили разрѣшеніе на право служенія св. Литургіи въ его приходской церкви. Письмо просимъ адресовать на имя нашего протокольнаго секретаря, который немедля разошлетъ извѣщенія ко всѣмъ для явки на это душеспасительное дѣло. Если же вамъ кажется невозможнымъ прибыть на 10 Сент., то во всякомъ случаѣ просимъ увѣдомить насъ раньше 10-го, когда именно можно будетъ ожидать Вашего прибытія.

Номеръ дома, куда просимъ заѣхать, слѣдующій: 117 Форсайтъ Стритъ, квартира Ивана Мурзича, или же 306 Истъ 102Стритъ, квартира Мистера И. Иванова, 2-ой этажъ, фронтъ на лѣвой сторонѣ.

Свято-Николаевскій Каѳедральный Соборъ въ Нью Іоркѣ.

Остаемся при ожиданіи Вашего увѣдомленія. Отъ имени всего будущаго братства просятъ:

Николай Мурзичъ,
Иванъ Шимко,
Иванъ Ивановъ.

4 Сентября 1893 года.

Утвержденные въ русско-православныхъ идеалахъ о. Прот. Товтомъ, Нью Іоркскіе Державно-россы, стараніями Преосвященнаго Владыки Николая, получили и собственнаго священника изъ Россіи, о. Балановича, который, хотя образованіе свое получилъ (въ Петроградской Духовной Академіи) въ Россіи, родомъ былъ, какъ и о. Товтъ, карпаторосс.

Къ его пріѣзду въ Америку (въ 1894 г.), по малочисленности и бѣдности Нью Іоркской пасты, основана была (на 2 Эвенью, ниже 10 улицы) временная «домовая» церковь.

Послѣ ухода о. Балановича, черезъ годъ, настоятелемъ церкви назначенъ былъ молодой и энергичный о. А. Хотовицкій, ревностными трудами котораго приходъ Нью Іоркской церкви значительно разросся, собравъ около себя не только рабочихъ, но и всю русскую интеллигенцію. Имѣя за собой значительную живую церковь, о. А. Хотовицкій отправился въ Державную Русь за сборомъ пожертвованій на постройку благолѣпнаго храма въ Нью Іоркѣ. Сборъ былъ такъ значителенъ, что далъ возможность о. Хотовицкому пріобрѣсть нѣсколько «лотовъ» земли и построить на нихъ прекрасный соборный храмъ на 15 Истъ 97 улицѣ, который, съ переносомъ Епископской каѳедры изъ С.-Франциско (при Преосвященнѣйшемъ Тихонѣ) въ Нью Іоркъ, переименованъ былъ въ Каѳедральный Соборъ.

Съ теченіемъ времени, особенно же съ 1905 года, въ Америку начали прибывать на заработки десятки тысячъ Державно-россовъ. Кромѣ Нью Іорка, они стали селиться и въ друг. центрахъ Америки, какъ-то: Питтсбургѣ, Чикаго, Бостонѣ, Детроитѣ и друг. меньшихъ городахъ. Въ тѣхъ мѣстахъ, гдѣ братья Державно-россы составляли меньшинство по сравненію съ Карпаторосс ами, они присоединялись къ ихъ готовымъ русскимъ православнымъ приходамъ, а въ мѣстахъ, гдѣ они чувствовали себя значительно сильнѣе, они начали основывать свои державно-русскіе приходы.

Первымъ изъ такихъ центровъ, послѣ Нью Іорка, былъ городъ Питтсбургъ, въ которомъ они, трудами Прот. Недзѣльницкаго, основали свою приходскую единицу.

Позднѣе образовались державно-русскіе приходы въ слѣдующихъ городахъ: 1) въ Филадельфіи, 2) въ Бостонѣ,, 3) въ Саутъ Риверѣ, 4) въ Детроитѣ, 5) въ Бруклинѣ, 6) въ Гомстэдѣ, 7) въ Байонъ Сити, 8) въ Нью Гэвенѣ, 9) въ Берлинѣ, 10) въ Пертъ Амбоѣ, 11) въ

Гартфордѣ, 12) въ Норвичѣ, 13) въ Спрингфильдѣ, 14) въ Мейнардѣ, 15) въ Кларионтѣ, 16) въ Балтиморе, 17) въ Коатсвиллѣ, 18) въ Трентонѣ, 19) въ Бутлерѣ, 20) въ Албіонѣ, 21) въ Флинтѣ, 22) въ Гэри и друг. Самый образцовый и примѣрно обставленный изъ державно-русскихъ приходовъ (включая и Каѳедральный Соборъ) — Филадельфійскій Николаевскій приходъ, въ теченіи 2-хъ лѣтъ пріобрѣвшій церк. имущество въ 40.000 долларовъ. Въ 1918 и 1919 г. г. приходъ имѣлъ годичнаго дохода по 16,000 долларовъ. Этотъ приходъ основанъ въ теченіе одного года, свящ. В. Курдюмовымъ.

Въ подражаніе церковно-народнымъ организаціямъ Американскихъ карпаторроссовъ и братья изъ Державной Руси начали основывать у себя бр—ва взаимопомощи, постепенно вошедшіе въ составъ нашего Русскаго Православнаго Общества Взаимопомощи. Братствъ этихъ, однако, не особенно много, ибо державно-русскіе люди, не привыкшіе къ такимъ организаціямъ на родинѣ, мало интересуются ими и въ Америкѣ. Это видно изъ слѣдующаго. Въ нашей приходской статистикѣ при церквахъ Миссіи зарегистровано свыше 50,-000 державно-россовъ, между тѣмъ на нихъ приходится лишь около 26 братствъ взаимопомощи, съ 1-2 тысячами членовъ. Свое халатное отношеніе къ братскимъ организаціямъ братья державно-россы обычно оправдываютъ тѣмъ, что они-де не пріѣхали въ Америку на-вѣки, а лишь на 2-3 года. Подобная неразсудительность всегда имѣетъ печальныя послѣдствія. Сплошь и рядомъ случается среди беззаботныхъ братьевъ державно-россовъ, что въ случаѣ ихъ смерти, ихъ не на что похоронить, вслѣдствіе чего ихъ товарищамъ-землякамъ приходится дѣлать общія коллекты - сборы по домамъ знакомыхъ.

Есть въ Америкѣ еще державно-россы, которые измѣнили главному идеалу предковъ-православію, такъ наз. соціалъ-революціонеры и сектанты. Соціалъ - революціонеры, сочувствующіе свободнымъ идеямъ, имѣютъ свои небольшіе «Союзы Русскихъ Рабочихъ» и «Русскіе Отдѣлы Соціалистической Партіи» во многихъ городахъ Америки. Руководятъ ими, по большей части, евреи-соціалисты, съ газетой «Новый Міръ» во главѣ. Подавляющее большинство этихъ организацій слабы и немногочисленны (См. «Русскіе въ Америкѣ», стр. 125. — М. Вилчуръ, Нью Іоркъ).

Разумѣется, что ни Америка, ни члены означенныхъ организацій, пользы отъ нихъ (организацій) не имѣютъ. Въ послѣднее время они, соединившись съ такъ называемыми коммунистическо - соціалистическими организаціями, возмечтали, путемъ всякой пропаганды, о введеніи Троцко - Ленинского коммунизма и въ Америкѣ, вслѣдствіе чего Правительство начало арестовывать и депортировать ихъ главарей.

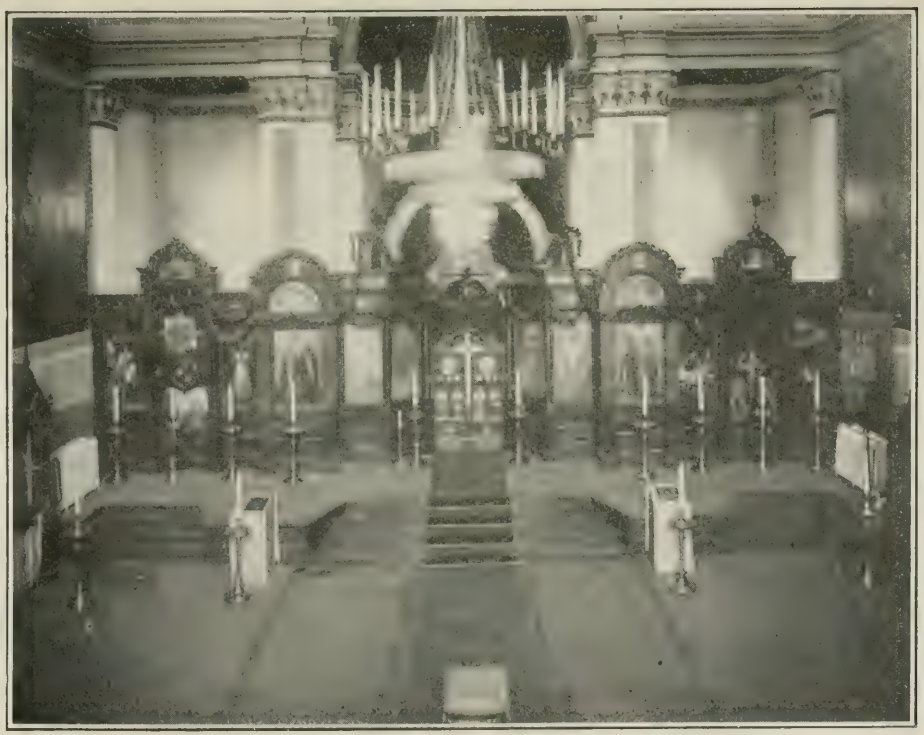

Внутренній видъ Нью Іоркскаго Свято-Николаевскаго Каѳед. Собора.

Одной изъ причинъ такого удаленія русскихъ людей на «страну далече» отъ русскихъ идеаловъ есть то, что русская интеллигенція, за малымъ исключеніемъ, всегда держалась особо отъ народа и мало интересовалась его жизнью. Изъ оффиціальныхъ русскихъ чиновниковъ русско-народными дѣлами интересовались только два Нью-Іоркскихъ генеральныхъ консула: г. Оларовскій (въ 1895 г.) и г. Ладыженскій. Первый изъ нихъ занималъ даже должность перваго предсѣдателя въ нашемъ Русскомъ Православномъ Обществѣ Взаимопомощи. Второй усердно посѣщалъ наши русскіе приходы во время Архіепископскихъ богослуженій, и много потрудился надъ сближеніемъ русскихъ людей съ Американцами-епископалами.

Третій типъ державно-россовъ въ Америкѣ — религіозные сектанты: штундисты, молокане, духоборы.

Штундисты начали прибывать въ Америку съ 1900 года, а селились на «Гомстэдахъ» (по 160 акровъ) въ штатѣ Дакотѣ, гдѣ нынѣ ихъ насчитывается до 10.000 человѣкъ. Молокане начали прибывать въ Америку съ 1903 года (съ русск. Кавказа). Въ 1906 году ихъ прибыло свыше 7.000 семействъ, поселившихся въ штатѣ Калифорніи, въ Санъ-Франциско, Лос-Анджелесѣ, гдѣ русскихъ сектантовъ насчитывается до 20,000 человѣкъ.

Духоборы начали эмигрировать въ Америку (собственно въ Канаду) съ 1898 года. Поселились они въ провинціи Саскачеванъ и въ Британской Колумбіи. Въ послѣднемъ мѣстѣ они, подъ руководствомъ Веригина, пріобрѣли, за 650,000 долларовъ, 15,000 акровъ лѣсистой земли и въ нѣсколько нѣтъ выкорчевавъ лѣсъ, посадили 100,000 фруктовыхъ деревьевъ. Это имущество ихъ оцѣнивается нынѣ въ 2 милліона долларовъ. Всѣхъ духоборовъ въ Канадѣ насчитывается до 10,000 человѣкъ.

****
* *

ОБЩІИ ЗАМѢЧАНІЯ.

Изъ приведеннаго короткаго перегляда о положеніи Карпаторусского дѣла въ Америкѣ видно, что:

1. — Народная и вспомогательно- запомоговая работа Русского народа въ Америкѣ тѣсно связана съ роботою Церкви и ея священства.

2. — Виною отдаленія большой половины карпаторусского народа отъ основныхъ идеаловъ русской исторіи въ «украинизмъ» и мадьяронскій «Русинизмъ» было и продолжае быти карпаторусское уніатское священство, у котораго русское національное самосознаніе проявлялось лишь моментами, но и то по большей частинѣ лишь на словахъ. Незгода и крайній бракъ солидарности между священствомъ слу

жили злымъ примѣромъ для мало-освѣдомленного въ своихъ народно-религійныхъ справахъ Карпаторусского народа.

3. — Русская народность, а съ нею и прадѣдное православіе сохранились лишь завдяки существованію въ Америкѣ твердого русского центра — Русской Православной Миссіи, морально-матеріальная помощь которой, а такожь и щиро-отеческіи труды Архипастырей которой, помогли идейнымъ карпатороссамъ объединитись якъ въ самой Миссіи, такъ и въ двохъ головныхъ щиро-русскихъ организаціяхъ: — Русскомъ Православномъ Обществѣ Взаимопомощи и Обществѣ Русскихъ Братствъ.

4. — Во виду сего, по нашему, и дальнѣйшее успѣшное розвитіе и укрѣпленіе въ карпаторусскомъ народѣ «русскости», и связанныхъ съ нею головныхъ историческихъ засадъ, буде зависѣти отъ единенія еи съ церковью и, несомнѣнно, такожь отъ того, кто, якихъ убѣжденій Архипастырь буде назначеный Святѣйшимъ Патріархомъ Тихономъ возглавляти нашу Архіепископію.

5. — Для того, чтобы народъ нашъ могъ солидарно изъ семъ напрямѣ работати на пользу церковно - патріотическаго розвоя, каждая частя на его (Галицкая, Угорская и Буковинская) повинна мати своихъ духовно-народныхъ заступниковъ (во видѣ Епископовъ или просто администраторовъ) передъ высшею церковною властью, а такожь для умѣлого веденія частины своего народа въ правдивомъ русскомъ дусѣ.

6. — Осмысленная и полезная для цѣлей нашей русско-народной справы робота легче всего осуществима при созданіи у насъ такой центральной политическо-народной организаціи, которой, во всѣхъ русско народныхъ справахъ, безпрекословно подчинялись бы не только головныи наши щиро-русскіи организаціи: Русское Православное Общество Взаимопомощь, Общество Русскихъ Братствъ, Общество «Любовь» и подобныи имъ, меньшіи по числу, самостоятельныи карпаторусскіи Братства, товарищества, клубы, но и все карпаторусское священство.

Тогда только исполнятся на насъ, Карпатороссахъ, безсмертныи слова русскаго поэта Некрасова:

«Покажетъ Русь, что есть въ ней люди,
Что есть грядущее у ней...
Въ ея груди
Бѣжитъ потокъ живой и чистый
Еще нѣмыхъ народныхъ силъ»..

ПОРА, ПОРА ЗА РУСЬ СВЯТУЮ!

(Карпаторусскій народный гимнъ).

Пора, пора за Русь Святую
Намъ всѣмъ идти на бой! Ура!
За Русь нед ѣ л и м у ю. родную
Вставать давно, давно пора!

**
*

Богъ, наша сила, будетъ съ нами.
Встань-же, народъ, въ себя взгляни!
Смѣло иди отцовъ слѣдами,
Русскую Церковь намъ храни!

**
*

Пора, пора борцамъ народнымъ
Подъ знамя русское спѣшить.
Лишь тотъ достоинъ стать свободнымъ,
Кто будетъ вѣрно Русь любить.

**
*

Славный, великій духъ народный,
Двинь на борьбу Руси сыновъ!
Будь намъ звѣздою путеводной,
Имя отцовъ верни имъ вновь!

**
*

Пора, пора намъ твердымъ словомъ
Будить всѣхъ спящихъ ото сна;
Пора гремѣть могучимъ зовомъ:
«ДЛЯ РУССКИХЪ — РУССКАЯ ЗЕМЛЯ»!

**
*

Прочь, духъ сомнѣнья, духъ измѣны!
Прочь, рѣчи льстивыя лжеца!
Русь — недѣлимая Русь — едина!
Здравствуй-же, Русь! Горѣ сердца!

ІОС. ЯВОРСКІЙ.

РУССКІИ ИСТОРИЧЕСКІИ ДНИ ВЪ НЬЮ ІОРКУ

Дни съ 28-го по 31-е Декабря 1919 года и первый день 1920 г. маютъ полное право на историческое значеніе въ жизни Карпаторусского народа въ С. Америкѣ. То про тое, что въ протягу тѣхъ дней по важно отбылся въ Нью Іорку «Третій Карпато - русскій Конгрессъ», на который Карпато-русскіи Общества, парохіи и братства выслали 250 своихъ делегатовъ.

Конгрессъ начался въ недѣлю, 28 Декабря, Архіерейской службой Божіей (въ русской православной церкви на 7-ой улицѣ), которую совершилъ первый Карпато-русскій Епископъ послѣ введенія «уніи» въ Прикарпатской Руси — Преосвященнѣйшій Владыка СТЕФАНЪ Дзубай.

Въ дополненіе до службы Божіей, о пятомъ часѣ вечера — Преосвященный Стефанъ совершилъ (въ той же церкви) молебенъ и парастасъ по всѣмъ мученикамъ - Карпаторосамъ, поклавшимъ жизнь свою за русско-православную идею..

Владыкѣ Стефану сослужили: Архимандритъ Адамъ Филипповскій, Администраторъ Канадійскихъ церквей, о. І. Федоронко, предсѣд. Союза Освобожденія Прикарпатской Руси и другіи карпаторусскіи священники.

Между наполнившими храмъ молящимися Карпаторосами присутны были краевыи борцы по Освобожденію Прикарпатской Руси отъ чужого владычества: Докторъ Д. А. Марковъ, предсѣдатель Карпаторусской Галицкой Делегаціи на Мирной Конференціи, Докторъ А. Г. Бескидъ, предсѣд. Карпат. Угорской делегаціи на мирной конференціи, Профессоръ Д. Н. Вергунъ, представитель интересовъ православной церкви на Мирной Конференціи въ Парижѣ, избранный на сіе Одесскимъ Церковнымъ Совѣщаніемъ, подъ предсѣдательствомъ Митрополита Платона; члены Народнаго Совѣта Прикарпатской Руси: И. И. Церохъ, С. Ю. Бендасюкъ, Докторъ М. Сохоцкій и члены Правленія Союза Освобожденія Прикарпатской Руси.

Послѣ богослуженія, о 6 часѣ вечера, въ Правленіи Союза Освобожденія Прик. Руси, 180—2-я Эвенью, Нью Іоркъ, въ присутствіи Преосвященного Стефана, было оффиціальное открытіе Конгресса.

Открытіе совершено было Предсѣдателемъ «Союза», о. І. Федоронко. Бесѣдникъ въ щирыхъ словахъ привиталъ краевыхъ борцовъ за свободу Карпато-русского народа, а потомъ освѣдомилъ собравшихся делегатовъ о формальностяхъ, при якихъ начнется работа Конгресса.

Глубокопрочувственное слово произнесъ и Преосвящ. Владыка Стефанъ. Основной точкой его бесѣды было то, чтобы Конгрессъ руководился въ своей работѣ предѣлами законности.

На слѣдующій день, 29 Декабря, въ просторной Чешской галлѣ (420 Истъ 71 Стритъ, Н. І.) о 10 часѣ рано, было открытіе Конгресса.

Предсѣдателемъ Конгресса одноголосно выбраный былъ Докторъ Марковъ, а его заступниками — Д-ръ А. Бескидъ, Проф. Д. Вергунъ. Вицепредсѣдателями выбраны г. П. Церохъ, о. І. Федоронко, Архимандритъ А. Филипповскій, Прот. П. Коханикъ (отъ Общества Взаимопомощи), Прот. І. Крохмальный, Н. Пачута (отъ Народной Обраны), г. Галенда (отъ О. Р. Братствъ), г. Бадвакъ (отъ Об-ва Любовь), о. І. Стефанко (отъ Пассаикского Самост. Братства), о. І. Кушвара (отъ газеты «Прикарпатская Русь»), о. А. Николинъ (отъ Лиги Духовенства), г. П. Гойнякъ (отъ газ. «Правда»), г. А. Шлянта (отъ газ. Любовь), г. Чернякъ (отъ газ. «Гол. Народа).

Секретарями выбраны: Докторъ Сохонкій, г. Бендасюкъ, г. П. Борухъ, г. Самѣло и В. Сидорскій.

Послѣ организаціи уряда Конгресса Д-ръ Марковъ предложилъ послати привѣтственныи телеграммы: Президенту Вильсону, Губернатору штата Нью Іоркъ, майору мѣста Нью Іоркъ, Русскому и Чехо-Словацкому посольствамъ, Карпаторусскимъ арміямъ. Первое предложеніе было встрѣчено пѣніемъ Америк. гимна «Май Контри»; послѣ сего про пѣто «Пора, пора за Русь святую». Отъ Конгресса посланы были привѣтственныи телеграммы Секретарю Лансингу и Чешскому патріоту Крамаржу.

РѢЧЬ ДОКТОРА БЕСКИДА.

Первое слово удѣлено было Д-ру Бескиду. Въ розумной коротъкой бесѣдѣ Докторъ Бескидъ поблагодарилъ за приглашеніе на Конгрессъ и сказалъ: «На Мирной конференціи мы жадали приключенія до Чехо-Словакіи и галицкихъ лемковъ. Про что то-ся не стало, о томъ треба спытати поляковъ и Мирную Конференцію. Чехословаки вели славянску политику, а работа деякихъ ихъ партій противъ Славянства, насъ не касается, она скоро змѣнится. Скоро до того приде, что каждый словакъ муситъ стремитися словакомъ быти, а каждый русскій — русскимъ.

Я передъ цѣлымъ Конгрессомъ выявляю, что мы ніякого сепаратизма не робиме. Думаю, что и вы будете поддерживатн абы мы на вѣки русскими остали. Мы можеме благодарити Чехо - Словацкому народу, что пріютилъ насъ до себе и далъ намъ возможность русскими остати.

РѢЧЬ ДОКТОРА МАРКОВА.

Послѣ Доктора Бескида взялъ слово Д-ръ Марковъ. Вотъ корот кій змѣстъ его бесѣды: «Я участникъ всѣхъ перепетій, якіи велись въ Парижу о нашей справѣ; понеже въ Россіи нынѣ гражданская борьба, она не возстановлена и мы остались внѣ того центра, съ которымъ намѣряемъ соединити свою будущую судьбу. Правда, одна частина Американскихъ Карпаторосовъ (Угорская) рѣшила и при соединилась до Чехо-Словацкой республики.

Представляючи Галицкую и Буковинскую Русь на встрѣчѣ Президента Чехословакіи, Массарика, мы почули отъ него, что они, Чехословаки, **не хотятъ присоединити до себе Угорскую Русь на всегда, а лишень до возрожденія Державной Руси.** То про тое, что въ Карпатской Руси они, окруженныи со всѣхъ сторонъ ворогами, хотятъ мати широкій коррндоръ (проходъ) въ Державную Русь. Въ томъ самомъ напрямѣ высловился и Чехо-Словенскій министръ Бенешъ. Тѣхъ же поглядовъ держится и Крамаржъ и вся честная частина интеллигенціи Чехо - Словенской республики.

Напомнивши Конгрессу о томъ, что противъ нашего Карпато-рус ского дѣла сильно дѣйствуютъ поляки и мадьяронско - русинистская клика (съ бискупами Новакомъ и Пашомъ, при посредствѣ Жатковича, во главѣ), Д-ръ Марковъ заявилъ:

«Мы переживаемъ лихолѣтье, но пережившн попереднін татарскіи, польское и австрійскіи неволи, мы, при дружной объединенной роботѣ, переживемъ и нынѣшнее лихолѣтіе. Мы собрались тутъ, на свободной землѣ Вашингтона, не хоронити Русь, а заявити могучій протестъ противъ новой польской неволи. Устропло тую нашу неволю то, что на Мирной конференціи неблагонамѣренныи люди перекрутили благородныи принципы Президента Вильсона о самоопредѣленіи народовъ и взялись за экономичное строительство. Въ Парижѣ великую ролю началъ играти черный клерикализмъ и іезуитство, во главѣ которыхъ стояли поляки, потративши на прессовую и другую пропаганду 16 милліоновъ франковъ. Провалу нашего дѣла въ Парижу помогла и измѣна со стороны особныхъ людей, якъ то: украинского атамана Петлюры, который, явившися до генерального польскаго штабу въ Люблинѣ, заключилъ съ Поляками договоръ, завдяки якому на Парижскую конференцію за мѣсто Сидоренки, противника Поляковъ, былъ посланъ Павленко, а по слѣ явился другъ и пріятель Шептицкого, бывшій полякъ, графъ Тишкевичъ. Наше положеніе не завидное, но не мы виноваты. Мы, Карпатороссы, свидѣтельствуеме, что въ послѣднін лѣта страшного пренаслѣдованія насъ Австріей, мы не лишь кровью, но и душами многихъ нашихъ братьевъ пожертвовали; нашъ народъ въ Прикарпатью и нынѣ безмѣрно страдае. Изъ другихъ причинъ нашему несчастному полженію, кромѣ поляковъ, виновато то, что за послѣднін 70-80 лѣтъ Россія

не мала друзей въ Европѣ. Россія всѣми силами стремила до того, что бы получити выходъ въ теплое море (около Цареграда) и тѣмъ хотѣла объединити около себе все Славянство, но Западная Европа цѣлый часъ не только не дозволяла ей зробити того, но наветь коалиціоннымъ спо собомъ, во главѣ съ Англіей, объявила Россіи Крымскую войну .

Державная Русь заступилась въ своемъ часѣ (Турецкіи войны) за братьевъ Болгаръ.. Я бы не былъ другомъ народа, если бы не сказалъ, что великіи кривды общерусскому дѣлу зробила чиновничья Россія и безумный большевизмъ. Послѣдній, по почину Австрійскаго графа Чернина и украинца Василька провалили (въ Брестъ Литовскѣ) на чало объединенія русскаго народа: тамъ приложена была печатка противъ дальнѣйшого процвѣтанія Державной Руси. Инакше кажучи, якъ высловился о семъ Максимъ Горькій: «Въ Брестъ Литовскѣ соціальный Иванъ дуракъ пійнулъ въ сторону Русской національной идеи и отдался сепаратизму и продажности...»

Печальному положенію русского народного дѣла виновато и русское заграничное дворянство, т. е. тіи генералы и свѣтскіи чиновники, которыи, преслѣдуючи лишь личныи цѣли, въ большинствѣ случаевъ вели не русско-народную, а партійную политику. У русского чиновниче ства былъ великій бракъ національнаго идеала, бракъ любви до Русского Отечества, до непросвѣщеннаго русского крестьянства, о которомъ никто не дбалъ.

Всякій народъ объединялся о свои власныи силы (напр., Французы сами объединились послѣ 15 л. революціонного лихолѣтья; такъ само и нѣмцы, объединеныи ихъ потами). про тое, заявилъ Докторъ Марковъ въ конечныхъ словахъ своей бесѣды., и Русскій народъ спа се себе самъ, но лишь подъ кличемъ: «ВСЕ ЗА РУСЬ!»..

* * *

НИЩЕНІЕ ПОЛЯКАМИ РУССК. ДѢЛА ВЪ ГАЛИЦІИ.

Докладуючи дополнительно о причинахъ, завдяки которымъ Галичина переходитъ до рукъ Поляковъ на 25 лѣтъ, Докторъ Марковъ зая вилъ: «Чтобы доказати свое право на Галичину, Полякы фальшовали статистику, говорили Мирной Конференціи, что мы, Карпатороссы, ма локультурны и убогіи духомъ и що они всему насъ научатъ. Коли пред ставителі Англіи начали не вѣрити заявамъ Поляковъ о насъ, они взялись за парцеляцію русскихъ земель въ Галичинѣ между своими мазу рами и польскими эмигрантами изъ Америки и Пруссіи. Тѣмъ способомъ они намѣряютъ ослабити нашу позицію въ Галичинѣ и переверну ти все наше большинство въ меньшинство. Мы, Карпатороссы, лише ны возможности дѣйствовати въ Галичинѣ, бо вороги наши забрали всѣ наши общественно - народныи институціи (Народный Домъ, Ставро пигію, бурсы и проч.) и отдали ихъ «украинцамъ». Безъ тѣхъ инсти-

Д-ръ Димитрій Марковъ, 2) Проф. Д. Н. Вергунъ, 3) С. Бендасюкъ, 4) М. Сохоцкій, 5) Илья Церохъ, 6) Архимандритъ Адамъ Филипповскій, 7) Свящ. Іосифъ Федоронко, 8) Прот. І. Крохмальный, 9) Свящ. Іоаннъ Кушвара, 10) Свящ. Д. Ярема, 11) И. Борухъ, 12) Д-ръ А. Бескидъ, 13) В. Гладикъ, 14) Адвокатъ П. Дзвончикъ, 15) Петръ Гаталякъ, 16) Свящ. І. Козицкій, 17) Прот. Петръ Коханикъ, 18) Свящ. І. Стефанко, 19) Р. Самѣло, 20) А. Шлянта, 21) И. Гойнякъ.

тупій, якъ рыба безъ воды, не можеме поддерживати и розвивати наше русско - народное дѣло. Подъ поляками нынѣ нѣтъ для насъ свободы личности, совѣсти, печати; тамъ дѣйствуетъ не законъ, а полевый судъ, тюремныи заключенія. Про тое-то перше всего мы повинны требовати обще-политическую амнистію, бо безъ ней никто не може безпечно вернутись до краю. Кромѣ амнистіи мы повинны жадати и верненія намъ всѣхъ нашихъ народныхъ институцій.

«Мы повинны домагатися, на подставѣ статей благородного Президента Вильсона о самоопредѣленіи народовъ, справедливости для себе и возсоединенія съ русскимъ народомъ»..

******

ГОЛОВНАЯ РЕЗОЛЮЦІЯ КОНГРЕССА.

Покрытая бурными рукоплесканіями делегатовъ, рѣчь Доктора Маркова закончена была чтеніемъ слѣдующей (одноголосно принятой) резолюціи—:

1. — Основываясь на статьѣ Президента Вудрова Вильсона о самоопредѣленіи народовъ, признанной первоначально краеугольнымъ камнемъ Мирной Конференціи въ Парижѣ, и заявленіяхъ, сдѣланныхъ въ Конгрессѣ Соед. Штатовъ 11 Февраля 1918 года; ссылаясь на договоръ Министра Иностранныхъ Дѣлъ С. Д. Сазонова, заключенный въ Маѣ 1915 года въ Лондонѣ съ Союзными Государствами, согласно которому договору русскія этнографическія народныя массы вошли бы въ составъ Русскаго Государства; считаясь съ фактомъ, что потоки русской крови были пролиты въ Карпатахъ за освобожденіе Подъяремной Руси, Третій Всеобщій Карпато-Русскій Конгрессъ въ Америкѣ, въ своемъ засѣданіи 29 Декабря 1919 г., отбывшемся въ Нью Іоркской Чешской Залѣ (н-ръ 420-424 Истъ 71-я Ул.), честь имѣетъ довести до Вашего свѣдѣнія слѣдующее:

Аннексія Карпато - Русскихъ частей Галичины и Буковины, населяемыхъ русскимъ народомъ Малорусскаго племени, къ Польшѣ и Румыніи на вѣчныя времена или временно, не въ интересахъ мира въ Европѣ и не въ интересахъ Польши и Румыніи. Предполагаемое, до сихъ поръ оффиціально еще не объявленное, постановленіе Мирной Конференціи въ Парижѣ, согласно которому новообразуемая, такъ называемая «Галиціе Оріентале» включается на 25 лѣтній срокъ въ составъ Польши, создастъ развѣ новую Эльзасъ-Лотарингію на восточныхъ границахъ Европы. Эта фактическая аннексія явится продолженіемъ вѣковой борьбы Малороссовъ съ Польшей, проникнутой по нынѣ духомъ національной и религіозной нетерпимости, являющейся какъ слѣдствіемъ историческаго воспитанія старой феодально - клерикальной Польши.

Делегаты III-го Карпаторусскаго Конгресса, отбывшагося въ Нью Іоркѣ въ Декабрѣ 1919 года. Въ центрѣ группы сидятъ: Д-ръ Д. Марковъ, Проф. Д. Вергунъ и другіи краевыи и Америк. патріоты.

Исходя изъ той точки зрѣнія, что карпато-русскій народъ можетъ выявить свою волю только посредствомъ плебисцита, что, впрочемъ, предоставлено нѣмцамъ Прусской и бывшей Австрійской Силезіи, Карпато-русскій Конгрессъ въ Америкѣ будетъ считать рѣшеніе Мирной Конференціи въ Парижѣ о присоединеніи Восточной Галиціи къ Польшѣ въ какой-бы-то ни было формѣ, актомъ насилія и никогда не примирится съ подобнымъ политическимъ закрѣпощеніемъ.

2. — Третій Всеобщій Карпато-русскій Конгрессъ обращаетъ вниманіе на то обстоятельство, что Карпато-русское населеніе въ Галичинѣ находится не только въ ужасномъ экономическомъ положеніи (голодъ, эпидеміи, отсутствіе жилищныхъ домовъ, какой-бы то ни было одежды и обуви и т. п.), но оно въ настоящее время безправно и жестоко преслѣдуемо.. Бывшіе австрійскіе законы о свободѣ гражданъ нынѣ въ Галиціи фактически отмѣнены и никакихъ гарантій свободы не существуетъ. Много безвинныхъ жертвъ томится еще и по сіе время по тюрьмамъ и лагерямъ или-же гибнетъ сотнями и тысячами. Это происходитъ не смотря на то, что представители Соед. Штатовъ на Мирной Конференціи въ Парижѣ посылали въ Галицію неоднократно коммиссаровъ для устраненія злоупотребленій и жестокостей, совершаемыхъ польскимъ военнымъ командованіемъ и польск. войсками.

Карпато-Русскій Конгрессъ проситъ ускорить объявленіе общей политической амнистіи для всѣхъ, по политическимъ соображеніямъ въ тюрьмахъ и лагеряхъ заключенныхъ Карпато-россовъ. Равно Карпато Русскій Конгрессъ обращается къ Американскому Правительству съ просьбой о несеніи скорой помощи голодающему и невинно гибнущему населенію Карпатской Руси, Галиціи и Буковины, при чемъ распредѣленіе помощи должно происходить подъ контролемъ Американскихъ органовъ и при соучастіи Карпаторусскихъ учрежденій и лицъ, на которыхъ будетъ указано.

3. — Карпаторусскій Всеобщій Конгрессъ въ Америкѣ проситъ Американское Правительство содѣйствовать возможно скорому возстановленію въ оккупированныхъ польской арміей Карпаторусскихъ земляхъ законовъ о свободѣ личности, печати и обществъ. При семъ Карпато-Русскій Конгрессъ обращаетъ вниманіе, что конфискованныя, отчасти секвестрованныя въ 1919 г. бывшимъ австрійскимъ правительствомъ не только политическія, но и культурно - просвѣтительныя Карпато-Русскія Общества, равно кооперативы и банки, до сихъ поръ не возвращены законнымъ владѣльцамъ.

4. — Карпато-Русскій Конгрессъ доводитъ до свѣдѣнія Американскаго правительства, что въ видахъ полонизаціи Восточной Галичины Кредитное Земское Товарищество во Львовѣ, съ согласія польскаго правительства, приступило уже къ размежеванію крупныхъ землевладѣній (латифундій) въ Восточной Галичинѣ для перепродажи земель-

ныхъ участковъ исключительно колонистамъ Польской національности и польскимъ эмигрантамъ изъ Америки.

Цѣль этой колонизаціи В. Галичины поляками — обезпеченіе въ ближайшемъ будущемъ большинства польскому меньшинству и пол ная денаціонализація Карпаторосовъ.

5. — Карпаторусскій Конгрессъ проситъ Американское Правительство заступиться за пострадавшихъ невинно въ связи съ войной за свои политическія убѣжденія Карпаторосовъ и за оставшихся послѣ нихъ вдовъ и сиротъ» (въ одномъ лишь лагерѣ для интернованныхъ въ Талергофѣ-Штирія — погибло нѣсколько тысячъ Карпаторосовъ).

Докторъ Марковъ, яко видный борецъ за Карпаторусскую идею, много пострадалъ отъ Австрійцевъ. Его и другихъ свѣтскихъ и духовныхъ дѣятелей Карпаторосовъ безъ всякой причины арестовали еще за 5 дней до начала минувшей войны. Позднѣйше онъ приговореный былъ на смертную кару, но остался живымъ и невредимымъ, завдяки заступничеству Испанского короля Альфонса 13.

*****

РѢЧЬ ПРОФЕССОРА Д. ВЕРГУНА.

Послѣ сего слово предоставлено было Профессору Московскаго Университета Д. Вергуну.

Посѣвѣвшій натъ русско - славянскою народною работою проф. Вергунъ въ живыхъ словахъ описалъ свою великую роботу въ Петроградѣ до и подчасъ объявленія минувшей войны. Онъ былъ лидеромъ всего русско - славянскаго движенія подчасъ объявленія войны. Собравши сто-тысячную народную громаду, онъ двигнулся съ нею къ Царскому Зимнему Дворцу, изъ котораго съ большою задоволенностью появился на балконѣ самъ бывшій русскій царь и пережилъ небывало - радостныя минуты патріотическаго восторга съ своимъ народомъ.

«Той работѣ моей, однако, заявилъ профессоръ Вергунъ, отразу стали поперекъ дороги нѣмцефиллы. Имъ дуже не полюбилось то, что наши манифестанты несли плакаты-таблицы: «Свобода для Прикарпатской Руси!», «Долой нѣмецкихъ насильниковъ!». Особенно не милой для нѣмецкой клики показалась послѣдняя таблица. Противъ ней остро протестовалъ помощникъ Петроградскаго градоначальника — нѣмецъ Вендорфъ. Сторону нѣмцевъ взялъ и бывшій русскій военный министръ Сухомлиновъ. Профессоръ Вергунъ рѣшучо выступилъ противъ него, заявивши, что онъ, Сухомлиновъ, состоитъ на службѣ у нѣмцевъ. Сухомлиновъ приказалъ посадити за тое проф. Вергуна подъ домашній арестъ.

Бывшій царь, почувши объ арестѣ проф. Вергуна, заступился за него: **«Я не можу не пустити на волю человѣка, который привелъ ко дворцу стотысячную народную манифестацію»**.. Послѣ сего профессоръ, розумѣется, былъ освобожденъ, но тайная агитація противъ него нѣмцефилловъ оставалась въ полной силѣ. Про тое, коли Галичина взята была русскими войсками, профессоръ Вергунъ и другіи русскіи патріоты просили русское начальство о назначеніи губернаторомъ Галиціи Пред сѣдателя Галицко - Русского Общества, великого друга Карпато-россовъ, графа Владиміра Бобринскаго. Но Сухомлиновъ и нѣмецкая клика поступила въ семъ случаѣ по русской пословицѣ: **«Федотъ, да не тотъ»**, т. е. назначили губернаторомъ Бобринского, но не Владиміра, а Георгія, ближайшаго друга Сухомлинова. «Той то Бобринскій роспоряднлся, якъ высловился профессоръ Вергунъ, — «чтобы мене выселили вонъ изъ моего родного краю (Галичины), бо я посвѣлъ надъ освобожденіемъ русского народа».

Были противники карпато-русской работѣ проф. Вергуна и между другими Державно-Россами, напр., генералъ Пѣшковъ. Сей послѣдній не постыдался сказати почтенному проф. Вергуну слѣдующее: — «Вы, Галичане, измѣнники, ибо измѣнили своему императору Францу Іосифу».. Профессоръ Вергунъ такъ возмутился словами того нѣмецкого прислужника, что выкликалъ его на дуэль.

Профессоръ Вергунъ былъ инициаторомъ змѣны нѣмецкой назвы русской столицы съ «Санктъ Петерсбургъ» на русскую -«Петроградъ».

Въ конечныхъ словахъ своей высоко-патріотичной бесѣды, проф. Вергунъ заявилъ: «Колчакъ и Деникинъ признали нашу автономію Согласно той автономіи мае составитись особная область (изъ Галичины, Буковины, Холмщины и Владиміръ Волынскаго уѣзда Волыни), которая на автономныхъ правахъ войде въ число другихъ областей возрожденной Россіи».

Профессоръ Вергунъ предложилъ и Конгрессъ одноголосно принялъ слѣдующіи резолюціи:

1. — Третій Карпаторусскій Конгрессъ высказывается противъ всякихъ попытокъ возстановленія стараго режима въ Россіи.

2. — Третій Карпаторусскій Конгрессъ требуетъ скорѣйшаго прекращенія братоубійственной рѣзни на Руси, примиренія всѣхъ партій и созыва Учредительнаго Собранія, въ которомъ были бы и представители Карпатороссовъ.

****

ГРАМОТА ПАТРІАРХУ ТИХОНУ.

Разомъ съ тѣми общими резолюціями, по предложенію проф. Вергуна, принята и слѣдующая частная резолюція, обращенная къ Святѣйшему Патріарху Всероссійскому—:

Ваше Святѣйшество, Блаженнѣйшій Тихонъ,
Патріархъ Московскій и Всея Руси!

«Болѣе двухъ вѣковъ Православная Церковь Прикарпатской Руси была насильственно отторгнута отъ общаго всѣмъ православным русскимъ людямъ источника совершенствованія и очага церковнаго строительства. Но память объ общихъ судьбахъ народныхъ со времени Крещенія Всея Руси Св. Владиміромъ, память о томъ, что родоначаль никомъ всероссійскихъ Митрополитовъ, а затѣмъ патріарховъ, Москов скій Святитель Петръ, создатель Успенскаго Собора въ Кремлѣ, былъ уроженецъ Галицкой Руси, всегда была жива среди Прикарпатскаго русскаго народа. И послѣ насильственнаго отторженія Православ ной Русской Церкви Прикарпатья и введенія уніи русское простонаро дье по обоимъ склонамъ Карпатскихъ горъ не переставало считать себя православнымъ и сношенія нашихъ монастырей, какъ, наприм., разсо-реннаго австрійцами Манявскаго скита, Ставропигійскаго Братства за карпатскихъ русскихъ и ихъ переселенцевъ въ Америку показатель-но свидѣтельствуютъ о семъ. И нынѣ, когда, по Божьему Промыслу, закончилось время несогласнаго съ канонич. постановленіями Все-ленскихъ Соборовъ строя Россійской Православной Церкви и опять Святую Русь озарилъ свѣтъ Всероссійскаго Патріаршества, православ ная Церковь Прик. Руси, въ лицѣ «Третьяго Карпаторусскаго Конгрес са», законно избранныхъ уполномоченныхъ ея переселенцевъ въ Сѣве-ро - Американскихъ Соед. Штатахъ и въ Канадѣ, спѣшитъ возобновить вѣковыя связи съ Всероссійскимъ Патріаршимъ Престоломъ и призна етъ всю полноту духовной власти надъ собой Всероссійскаго Патрі-арха.

Третій Карпаторусскій Конгрессъ, собравшійся въ г. Нью Іоркѣ, 29 Декабря 1919 г., проситъ Ваше Святѣйшество принять подъ свое покровительство и руководство Православныя Русскія Церкви въ При карпатьѣ изъ двухъ митрополій и 5 Епархій, а также епархій Сѣверо-Американской и Канадійской.

Третій Карпато - Русскій Конгрессъ выражаетъ надежду, что при управленіи Всероссійскаго Патріарха возможной будетъ возобновле-ніе уничтоженной при введеніи уніи православной епархіи Сяноцкой для Лемковщины.

Третій Карпаторусскій Конгрессъ, одушевленный желаніемъ ви дѣть возможно скорѣе прекращеніе смуты и кровопролитія, раздираю-щія весь Русскій народъ отъ истоковъ Тиссы и до Сѣвернаго Океана, отъ рѣки Вепря и до Тихаго Океана, признаетъ за Всероссійскимъ Па тріархомъ право Этнарха и право представительствовать русскій на-родъ въ международныхъ отношеніяхъ».

Противо-Украинская Резолюція Конгресса.

Кромѣ сихъ резолюцій. Конгрессъ заслушалъ и одноголосно принялъ и слѣдующую резолюцію:

«Третій Карпато-Русскій Конгрессъ заявляетъ передъ всѣмъ міромъ, что въ Прикарпатской Руси, т. е. въ Восточной Галичинѣ, съ Лемковщиной, Сѣверной Буковинѣ и Сѣверо-Восточной Венгріи живетъ изъ древле Малорусское населеніе, что эти провинціи никогда не носили названія «Украина», а народъ, ихъ населяющій, никогда не называлъ себя «Украинскимъ», а русскимъ, что терминны «Украина» и «украинецъ» въ Прик. Руси являются плодомъ имперіалистической политики бывшей Австро - Венгріи и Германіи и насаждались, начиная съ 60 год. 19-го столѣтія, искусственно среди Карпаторусскаго населенія терроромъ и притѣсненіемъ и что, слѣдовательно, «Украинское» движеніе въ Прикарпатской Руси, какъ движеніе антиморальное и антикультурное, не должно находить поддержку у Союзниковъ и у всего Карпато-русскаго міра».

*****

ПОСЛѢДУЮЩАЯ РАБОТА КОНГРЕССА.

Въ первый же день Конгресса рѣшено основати «Верховный Карпато-русскій Комитетъ», имѣющій объединити въ себѣ всѣ заграничныя Карпаторусскія народно - политическія, просвѣтительныя и экономическія организаціи, съ полной начальной властью. Въ члены того Комитета избраны:

Докторъ Д. Марковъ. Предсѣдатель, члены: Проф. Д. Вергунъ, адвокатъ Павелъ Дзвончикъ, И. И. Церохъ, С. Ю. Бендасюкъ и Д-ръ Сохоцкій.

Въ послѣдующіи дни Конгрессъ выслушалъ (и вынесъ отвѣтныя резолюціи) доклады: 1) О дѣятельности Союза Освобожденія Прикарпатской Руси (о. І. Федоронко); 2) Объ участіи Карпатороссовъ въ Америкѣ въ освободительной войнѣ (Д-ръ М. Сохоцкій); 3) Карпато русская Народная Организація въ Америкѣ (И. И. Церохъ); 4) Культурно - просвѣтительное дѣло среди Карпатороссовъ въ Америкѣ (С. Ю. Бендасюкъ); 5) Народный фондъ (Прот. І. Крохмальный); 6) Экономическое положеніе карпаторусскихъ организацій въ Америкѣ и помощь старому краю (Г. Кунашевскій, Всеч. отцы М. Черепицкій, М. Дзьомба): Церковный вопросъ Карпатороссовъ въ Америкѣ и Канадѣ (Архимандритъ А. Филипповскій и Прот. П. Коханикъ); 8) Положеніе Канадійской Руси (Р. Н. Самѣло).

Всѣ доклады сданы были на розработку въ Комиссіи: 1) Экономическую (оо. Крохмальный, Черепицкій, Дзьомба и делег.: Кунашевскій и Сайфертъ); 2) Культурно - просвѣтительную (г. г. Бендасюкъ, Борухъ, Шлянта, Чернякъ, Брода, Сысакъ, Павлусь, Андрейко, Самѣ

ло, Сайфертъ и о. о. Ярема и Фекула); 3) Народного Фонда (о. Крохмальный, г. г. Репа, Церохъ, Чернякъ и Дзвончикъ); 4) Церковную (Проф. Вергунъ, Архимандритъ А. Филипповскій, Прот. П. Коханикъ, Прот. І. Крохмальный, Свящ. М. Дзьомба и г. г.: Геренчакъ, Самѣло, Гладунъ, Телепъ, Шлянта, Татарскій, Штекля, Врона и Пиштей).

Всѣ свои проэкты и рѣшенія тіи Комиссіи повинны сдати въ Верховный Карпаторусскій Комитетъ, возглавляемый Докторомъ Марковымъ, который (Совѣтъ) приводитъ рѣшенія Комиссій въ исполненіе. На помощи Верховному Комитету, согласно ухвалѣ Конгресса, есть Карпато-Русская Дума, состоящая: а) изъ 20 выборныхъ (на Конгресѣ) членовъ и б) представителей (по одному) отъ всѣхъ головныхъ Карпато - русскихъ организацій и редакцій газетъ.

Третій Карпаторусскій Конгрессъ окончилъ свою великую работу въ Четвергъ, (въ день Америк. нового года) о 1 часѣ дня, прочувственной манифестаціей въ честь Д-ра Маркова и Профессора Вергуна. По слѣ пѣнія молитвы «Достойно есть», Американского, Карпаторусского гимновъ, делегаты на рукахъ вынесли изъ галлы своихъ лидеровъ: Доктора Маркова, Проф. Вергуна, И. Цероха и С. Бендасюка.

❁ ❁ ❁ ❁ ❁ ❁ ❁ ❁ ❁

ВЪ БОРЬБѢ.

Въ борьбу идемъ мы всѣ съ одною
Тою надѣею святою,
Що побѣдимъ враговъ, —
И та надѣя насъ скрѣпляе,
Она прапоръ напъ украшае,
Она для насъ покровъ!

Въ борьбѣ стоимъ мы безъ оружья;
Оружьемъ намъ нехай послужатъ
Лишь право и законъ:
А право дала намъ природа,
Законъ Господь далъ для народа,
Ними борьбу мы ведемъ.

Въ борьбѣ за правду нѣтъ рознищы,
Всѣ якъ одинъ пойдемъ въ темницы,
Въ мазурскія пѣски, ——
Но будемъ вѣчно памятати,
Щобъ напъ народъ освбождати
Отъ страшной темноты...

Въ борьбѣ и тѣло нехай ляже,
Нехай однакъ и ворогъ скаже,
Що межи нами есть
Такій, що посвятились
И съ тѣломъ духа положили
За святой Русп честь.

Въ борьбѣ вся жизнь нехай намъ сходитъ,
Она и смерть намъ осолодитъ,
Въ надеждѣ мы умремъ, —
Въ надеждѣ конченья страданій
И горькихъ нашихъ испытаній
Другую жизнь начнемъ..

Осипъ А. Марковъ.

КАРПАТО-РУССКОЕ ВѢЧЕ ВЪ «КАРНЕГИ ГОЛЛЪ».

Въ день новаго года, о 7 часѣ вечера, Карпатороссы Нью Іорка и его околицъ заполнили собою просторную «Карнеги Галлъ» и приняли участіе въ массовомъ собранію (вѣчу) въ честь нашихъ краевыхъ патріотовъ. Народу собралось до 3,000 человѣкъ. Якъ по своей многочисленности, такъ и по перенявшему всѣхъ высокому патріотическому воодушевленію, собраніе тое треба считати первымъ значнымъ «русскимъ» собраніемъ за все 28 лѣтнее пребываніе русского народа въ С. Америкѣ. Украшенная американскими и русскими флагами просторная сцена «Карнеги Голлъ» заполнилась Пассаикскимъ и Юнкерскимъ Церковными хорами. Цѣлый первый рядъ заняли головныи бесѣдники, во главѣ съ профессоромъ-Сербомъ Колумбійскаго Университета г. Пупомъ, любезно принявшимъ на себе предсѣдательство на собранію. Послѣ пѣнія Пассаикскимъ хоромъ Америк. флагового гимна, вы ступили первыи бесѣдники (о. Стефанко, о. Теленъ и адвокатъ Дзвончикъ), которыи по англійски пояснили собранію о цѣляхъ стремленій Карпатороссовъ, а также о томъ, что народность тая дѣйстно существуе и проситъ свободный Американскій народъ поддержати его завѣтное желаніе — справу объ освобожденіи отъ Польского ярма и дачѣ ему возможности возсоедитись съ Державной Русью.

И. И. Церохъ, бывшій краевый редакторъ, зложилъ подяку Доктору Маркову и Проф. Вергуну за ихъ неизмѣримыи труды въ дѣлѣ освобожденія Прикарп. Руси. Свою бесѣду г. Церохъ закончилъ словами: «Доки жіе нашъ Д-ръ Марковъ, не пропаде Прикарпатская Русь!»..

БЕСѢДА ДОКТОРА МАРКОВА.

Коли предсѣдательствующій покликалъ до бесѣды Доктора Марко ва, рукоплесканіямъ не было конца... Свою короткую, но содержательную и мирную рѣчь Докторъ Марковъ произнесъ на чисто русскомъ языку. Онъ говорилъ о томъ, что народъ русскій, давшій міру первоклассныхъ поэтомъ, писателей, художниковъ, химиковъ, мае полное право на отповѣдное ему мѣстце въ фамеліи народовъ Свѣта. Русскій народъ, и въ частности Карпато-русскій, хоче жити со всѣми народами свѣта, а такожь и съ братьями Поляками, въ мирѣ; чужого онъ (народъ русскій) не хоче, но и своего не позволитъ забирати никому...»

БЕСѢДА ПРОФ. ВЕРГУНА.

Профессоръ Д. Вергунъ, пригадавши о русской помощи (черезъ эскадру адмирала Лисовскаго), подчасъ цивильной Америк. войны, взывалъ до благородного Америк. народа тѣмъ же способомъ отплати ти нынѣ народу русскому и тѣмъ дати ему возможность образовати Русскіи Соедин. Штаты на принципахъ, выробленныхъ въ своемъ часѣ великимъ русскимъ химикомъ Менделѣевымъ. Бесѣдникъ отмѣтилъ и то, что якъ въ старину Московскій Митрополитъ Филиппъ, уроженецъ Галицкой Руси, помогъ возсозданію Державной Руси; онъ же построилъ Московскій Успенскій Соборъ, — такъ и нынѣ безпорядкамъ на Руси може зробити конецъ нашъ Духовный Вождь, Патріархъ Всероссійскій Тихонъ, котораго мы, Карпатороссы, сыновне просимъ приняти на себе званіе Этнарха по примиренію всѣхъ партій на Руси.

Глубоко - содержательное слово произнесъ (по англійски) и секретарь Словенской Лиги, г. Газа Н. Мика, въ которой онъ взывалъ всѣхъ Славянъ до братскаго единенія, ибо безъ того Славянство николи не займе подобающее ему мѣстце между народами свѣта. Понеже на собранію присутный былъ и Американскій Милліонеръ Ч. Р. Крейн — великій руссофилъ, предсѣдатель завоззвалъ и его до бесѣды. Г. Крейнъ былъ такъ любезнымъ, что съ балкона росповѣлъ присутнымъ о своихъ переживаніяхъ въ Москвѣ подчасъ выборовъ въ Патріархи бывшого Американского Владыки Тихона.

БЕСѢДА ПРОФ. ПУПИНА.

Закрываючи собраніе, Проф. Пупинъ, отъ лица собранія, голосно запротестовалъ противъ несправедливого отношенія Мирной Конференціи къ справѣ Карпатороссовъ, Галицкая и Буковинская части которыхъ нѣбы про тое только отданы въ руки Поляковъ и Румыновъ, что завдяки тому они (Польша и Румынія) въ силахъ будутъ защитити Западную Европу отъ русскаго Большевизма. «Что за насмѣшка», вы

словился г. Пупинъ: Польша и Румынія защитятъ Европу отъ Большевизма!?!.. Отдачей Карпато-русскихъ земель Польшѣ и Румыніи Европа допустилась политической неморальности. Про тое-то нѣтъ чего дивоватись, что нашъ Америк. Сенатъ не хоче подписати мирного договора и условій Лиги Націй.. Если Европа буде и надальше такъ дѣйствовати, то она буде неморальнымъ мѣстцемъ для житья. Не Россія ли спасла Англію и Францію въ началѣ нынѣшней войны? Если кто въ силахъ спасти Европу отъ Большевизма, то спасителемъ тѣмъ буде самъ Русскій народъ».

Въ промежуткахъ между бесѣдниками артистически спѣвали Пасапкскій и Юнкерскій церковныи хоры. Подчасъ одного изъ промежутковъ зробленый былъ сборъ на цѣли освобожденія Прикарпатской Руси, при чемъ собрано (многіи жертвовали по 100, по 50, по 25 долл.) больше 4,000 долларовъ.

Что такое великое Карпато-русское народное собраніе мае право на назву «историческое», о томъ лучше всего свѣдчатъ слова безсторонняго свидѣтеля, Доктора Маркова, произнесенныи нимъ перед закрытіемъ собранія: «Нынѣшній день золотыми буквами будетъ записанъ въ исторіи возрожденія Прикарпатской Руси». .

******

ЗА РУСЬ!

За русь. мой другъ,
Все будь готовъ
Отдати жизнь,
Прольяти кровь!
За Русь сейчасъ
Въ огонь ты скачь,
За Русь борись,
Терпи, не плачь!
За Русь враговъ
Ты крѣпко бій.
Для Руси, другъ,
Здорово жій!
За Русь въ гору
Двигни пястукъ,—
Для ней трудъ твой
Ума и рукъ.

Для Руси май
Здоровый умъ,
Для Руси знай,
Кто врагъ, кто кумъ!
За Русь съ врагомъ
Борись всякъ часъ,
Бо Русь ч и с л и т ъ
Всегода на насъ!
За Русь страдалъ,
Терпѣлъ отецъ, —
Терпѣньямъ Руси
Не конецъ...
За Русь всякъ часъ,
Другъ, будь готовъ:
Отдати ж и з н ь,
П р о л ь я т и кровь!

Исидоръ Пасѣчинскій.

На слѣдующій день передовая Нью Іоркская газета «Нью Іоркъ Таймсъ» въ такихъ словахъ описалъ тое знаменательное собраніе—:

GREET CARPATHO - RUSSIANS.

Peace Conference Delegates Tell of Opposition to Polish Mandate.

The Carpatho-Russian delegates to the Peace Conference were honored at a mass meeting of the League of Carpatho - Russia in Car negie Hall last evening. The speakers described the distress and want now facing their countrymen in Little Russia, and protested against the reported action of the Peace Conference in giving Poland a twenty five - year mandate over that territory.

The head of the delegation, Dr. D. Markoff, told of his treatment at the hands of the Austrians at the beginning of the war. He was arrested five days before Austria's decleration of hostillities, he said, and was kept in prison throughout the war, on one occasion escaping execution only through the intervention of King Alfonso XIII. of Spain. Referring to the proposed Polish mandate, he said:

"Our territory is to be given over to Poland for a period of twenty - five years. It will be hard for us to live there, for Poland will act the same as Austria - Hungary did before the war".

Paul Dzwonchik, who was sent to the Conference from this country, said, he must admit that the work of the delegation was not crowned with success. Of the Polish mandate he said:

"This decision of the Peace Conference is very unjust. It is giving over 4,500,000 Russians, and has created another Alsace - Lorraine in Europe".

Another delegate, Professor D. N. Vergun of the University of Moscow, announced a vote taken at the Third Carpatho-Russian Congress, held in this city on Dec. 29, condemning the proposed Polish mandate, and demanding a plebescite similar to that granted to the Germans of Prussian and ex - Austrian Silesia.

Between the speaches subscriptions to aid the League for Carpa tho - Russian Liberation were taken. Conditions there were described by Elias Tziorogh, a member of the Carpatho - Russian National Council. Other speakers were the Rev. J. Stephanko of Passaic, Professor M. I. Pupin, Serbian Consul General in this City, and the Rev. J. Telep, of Garfield, N. J. (N. Y. Times, Jan. 2, 1920).

❁ ❁ ❁ ❁ ❁ ❁ ❁ ❁

ВЪ ВОСКРЕСНОМЪ НОМЕРѢ ГАЗЕТЫ «НЬЮ ІОРКЪ ТАЙМСЪ»:

LITTLE RUSSIAN MOVEMENT.

The 5,000,000 Carpatho - Russians whose ancestors for the last six centuries have been detached from Russia and ruled by Poles and Austro - Hungary desire to reunite with the other branches of the Russian peoples in a United States of All the Russias. That is the pur

pose of a campaign to enlist American sympathy in an effort to detach Carpatho - Russia from Poland and join her to a new Russia.

The delegates say that the Carpatho - Russians have sent 20,000 men to join the armies of Admiral Kolchak and 20,000 to those of General Denikin. It is the hope of these Russians that the power of the Bolsheviki will be broken and that there will spring from the ruins of the revolution a great compact nation taking in the Carpatho - Russians and all other branches of the people who have retained their cus toms, their language, and their Russian ideals of literature and art and music through centuries of rule by other nationalities.

"The Carpatho - Russians are of the Little Russian stock", says Dr. D. Markoff, Chairman of the Delegation.

"There are about 5,000,000 in one compact area in Europe and about 1,000,000 Carpatho - Russian immigrants in America. In Europe we inhabit as a solid mass a portion of former Austro - Hungary, a considerable portion of Galicia, half of Bukowina ,and the north-eastern part of former Hungary along the Carpathian Mountains to the north and south.

"Our language is Russian. Our church literature is written in the ancient Russian language. The masses of the people speak the Rus sian language with a Little - Russian accent. The educated class speaks and writes not only in the Little - Russian dialect but the literary Russian.

"The Carpatho - Russians have more than once helped save Western Europe from the Mongols. In memory of their bloodshed and of the Mongolian conflagration they have named their land "Purple Russia".

"The first Russian book, the Bible, was printed in our country at Lvov (Lemberg), the capital of Galicia, by Ivan Fedorof. Simillarly the first Russian grammar was printed in Galicia by a Carpatho - Russian, Melety Smotritzky. The first All - Russian metropolitan at Moscow was a Carpatho - Russian, Peter Ratnensky, from Eastern Ga licia. In a word, the Russian language, Russian literature, and Russian culture in general is the product of the mutual labours of all the Rus sian tribes: the Great Russians, White Russians, and Little Russians.

"Carpatho - Russia, under the hammer of Austria and Germany, has become the Piedmont of a new political "Ukrainian movement", the principal aim of which is the detachment of the so-called Ukraine from Russia and the creation of a new State under the Hapsburgs. It may be said in passing that a Wilhelm Hapsburg was put in command of some Ukrainian - Galician sharpshooters ,and it was contemplated that these soldiers should proclaim him, in the event of a successful termination of the war, as the King of the "Ukraine".

"The intensive Ukrainian or anti-Russian propaganda by Germany and Austro - Hungary in Carpatho - Russia did not take deep root among the masses of the Carpatho - Russian people. The peasantry remained loyal to Russia and her allies.

"The purpose of the Congress of the representatives of the 1,000 000 Carpatho - Russian immigrants in America was the framing of a protest against the action of the Peace Conference in handling over the Carpatho - Russians to be governed by Poland for twenty - five years , in having refused to accept the expression of the popular will of Carpatho - Russia through a plebiscite, the results of which would have been unfavorable to Poland.

"In view of the present condition in Russia, with which the Car patho - Russians desire to become united again, the Carpatho - Russian delegation at the Peace Conference demanded that the Russian districts of Bukowina and Galicia be placed under an international commission with an American Governor at its head".

(N. Y. Times, Sunday, Jan. 4, 1920).

THE ORIGIN OF THE "UKRAINIAN" MOVEMENT.

****
* *

Dr. D. A. Markoff, head of the Carpatho - Russian delegation to the Peace Conference, in an extended interview with the Editor of the "Svit", Rev. Peter Kohanik, thus expressed himself concerning the origin of the so - called "Ukrainian" movement—:

There is now a new movement among one section of Little Russians in the South-West of Russia and Carpatho-Russia, namely, the so-called "Ukrainian movement". It may be of some realistic and practical interest to Americans, who are not familiar with sentiments of extreme nationalism, to get a glimpse of how political and national movements are being prepared posthaste in our Europe, the seething caldron of nationalistic ambition and chauvinism. You may observe from this Ukrainian movement to what extremes party and political chauvinism may lead to at times.

"During the War the 'Ukrainian' question, all of a sudden, became a burning problem upon the chess board of Europe.

Russians of the borderlands have, during the course of their history, been forced to wage battles against invasions of nomadic tribes, particularly of Mongolian and Turanian origin. The most bitter combats were fought in Southwestern Russia, in the Dnieper Basin, along the lower parts of the Danube and along the shores of the

Black Sea (Crimea). These territories were covered with sparsely-settled, primitive steppes, which were being regularly raided by Tartars and Turks.

The Mongolian nomads frequently raided such cities as Kiev, Lvov, Vladimir, setting the torch to everything and taking away with them gold and other valuables. In a word, the peaceful population of these boarder lands suffered greatly on account of these raids. To defend these provinces volunteer military detachments were formed who kept up an incessant war with these nomadic hordes. These knights were named Cossacks. Their only occupation was war, their only property their mounts and arms with which they never parted, even during their sleeping hours. The Cossacks were splendid riders somewhat like North-American cowboys. Little by little troops settled all along the borderlands of the Russian State, and these frontier provinces were called in Russian "OKRAINA" lands, or the "UKRAINA".

"Such "okraina" or borderlands have arisen not only in European Russia (the lands of the Don, Ural, Kuban and Terek Cossacks), but in Siberia as well (the lands of the Trans - Baikal, Pre-Amur, Ussurian and other Cossacks). The biggest "okraina", the theatre of the most obstinate battles was the "okraina" (Ukraina) on the Dnieper (the Governments of Chernigov, Poltava, Ekaterinoslav and part of Kiev). One of the most celebrated Cossack hetmans was a Carpatho-Russian from Eastern Galicia, Peter Konashevich Sagaidachny. Gradually there grew up a Cossack republic which was waging an obdurate fight against clerical - feudal Poland. It is import ant to note here that during the same time Northeastern Russia had fallen under the domination of the Tartars, Southwestern Russia, together with Carpatho - Russia, has fallen for a long time under the rule of Poland. This is how it came about that Cossacks, in the defense of the country, were fighting the Poles. After the brilliant victories of the Cossacks over the Poles under hetman Bogdan Khmelnitzky, the greater part of Southwestern Russia became united to the Russian State (in 1654).

These historic memories of the Cossack republic and certain dialectic peculiarities of the Little Russian language, which is being used in addition to the Russian literary language, by some Little - Russian writers, have served as a political basis for the enemies of Russia. The relations between Russia and Austria-Hungary and Hungary were not of the best since the days of the Berlin Congress. There was a menace of war between Russia and Austria-Hungary during the eighties of the last century. Austria began to build frontier fortresses, among these the famous Przemysl fortress in Eastern Galicia. Durring that same time the late German Chancellor, Bismark, began to dis-

play interest in the Little - Russians, not only those who were living within the confines of Austria - Hungary, but also those inhabiting Southwestern Russia. The famous German philosopher H ar t m an published a book, at the suggestion of Bismark, on "Two Centuries of German Politics". Hartman in his book councels Austria - Hungary to endeavor to weaken, at all cost, the national and political entity of the Russian State, and advises the splitting of Russia into two States: Northern and Southern, the latter to be named — the Grand Duchy of Kiev (Grossfurstenthum von Kiev). An unheard of propaganda on the part of Austria-Hungary and Germany, in the interest of the separation and estrangement of the Little Russians from Russia, was launched. This propaganda was conducted among the Little Russians inhabiting parts of Austria-Hungary, i. e. the Carpatho - Russians, and during r e c e nt years it was carried over to Southern Russia. The Germans and their agents were publishing books even in foreign languages, and the authors of these were attempting to convince the world that the Little Russians do not belong to the Russian nation, but constitute a new nation — "Ukrainian".

****
* *

КЪ XXV ЛѢТІЮ РУССКОГО ПРАВОСЛАВНАГО ОБЩЕСТВА ВЗАИМОПОМОЩИ.

Общество наше — **РУССКОЕ**, ибо оно мае цѣлью шприти въ Русскомъ народѣ идею единой недѣлимой Руси; выдае правдиво-русскую газету «Свѣтъ» и вообще старается о просвѣщеніи русского народа въ русскомъ дусѣ, въ чувствахъ любови и преданности къ русской народности и лояльности Соединеннымъ Штатамъ.

Общество наше — **ПРАВОСЛАВНОЕ**, ибо оно старается о роспространеніи и утвержденіи Православной Христовой Вѣры и о созданіи въ Америкѣ православныхъ храмовъ; членомъ его може быти только человѣкъ православный по вѣрѣ.

Организація наша — **ОБЩЕСТВО**, ибо она объединяе въ себѣ всѣ Русско-Американскіи православныи Братства и стремится къ объединенію въ одну великую и могучую громаду всѣхъ русскихъ православныхъ людей.

Общество наше — **ВЗАИМОПОМОЩЬ**, ибо оно мае цѣлью взаимиую братскую помощь своимъ членамъ, ихъ вдовамъ и вдовцамъ, помощь въ болѣзняхъ и несчастьяхъ, помощь дѣтямъ-сиротамъ своихъ помершихъ членовъ.

Созданное на указанныхъ выше добрыхъ основахъ, Русское Православное Общество Взаимопомощи является однимъ изъ свѣтлѣйшихъ явленій въ русско-американскомъ житью Карпаторосовъ.

Истекшій (10 Апрѣля сего 1920 года) XXV лѣтній періодъ въ житью Общества переноситъ наши мысли къ его прошлому. Звертая взоръ на пережитыи Обществомъ два съ половиною десятилѣтія, треба по совѣсти сказати, что въ протягу цѣлого того времени оно сдѣлало дуже богато для великихъ религійно-народныхъ п о т р е б ъ на предназначенномъ ему поприщѣ «Взаимопомощи» и просвѣщенія православною вѣрою Галицко-Угорскихъ Карпаторосовъ, съ 1596 года, «злобою и насиліемъ» приверженцевъ латинства, подчиненныхъ гордому Риму черезъ такъ званную «унію».

Про тое заложеніе Православного Общества Взаимопомощи сто итъ въ прямой связи съ розвитіемъ и усиленіемъ Православія среди Американскихъ русскихъ уніатовъ.

Гонимыи матеріальнымъ обнищаніемъ и великою нуждою въ далегкій «новый свѣтъ»—Америку, К а р п а т о р о с с ы, по примѣру другихъ эмигрантовъ, въ цѣляхъ взаимной - морально - матеріальной поддержки на чужбинѣ, стали лучитись въ особыи братства, а послѣдніи — въ больше общіи организаціи — Общества, которыи, маючи одно центральное для всѣхъ управленіе, давали имъ возможность найлучшимъ способомъ достигати великихъ и святыхъ цѣлей «взаимопомощи» въ такихъ розмѣрахъ, якіи ніякимъ способомъ не доступны бы ли каждому братству въ отдѣльности.

Русскіи переселенцы изъ Австріи, уніаты по вѣрѣ, къ часу появленія первыхъ православныхъ церквей (съ 1892 г. въ Миннеаполисѣ, Чикаго, Питтсбургѣ, Вилкесъ-Барре, Осцеоллѣ), уже мали такую организацію — «Соединеніе греко-кат. русск. Братствъ». Однако, хотяй оно и заложено было на началахъ полной религіозной терпимости, коли дѣло коснулось перехода многихъ изъ его членовъ въ Православіе, оно отразу проявило полную нетерпимость: перешедшіи въ Православіе члены не только пренаслѣдовались, но и безпощадно исключались изъ той организаціи.

Розумѣется, не въ интересахъ и Православной Миссіи было лишати многихъ своихъ вѣрниковъ подъ опекой и контролемъ уніатскихъ проводырей, ихъ организацій и подчиняти ихъ противнымъ духу православія обовязкамъ. Кромѣ того, и росположенныи до Православія русскіи уніаты затримовались въ своемъ желаніи перейти въ вѣру своихъ прадѣдовъ небезразличными для нихъ матеріальными соображеніями. Треба было и православнымъ братствамъ постаратись о заложеніе подобного же Общества, но православного по духу. И вотъ по благословенію тогдашняго Миссійного Владыки, Преосвященнѣйшого Николая, 10-го Апрѣля, 1895 года, созванъ былъ въ г. Вилкесъ Барре, Па., съѣздъ представителей духовенства Миссіи и отъ всѣхъ православныхъ братствъ. Делегатами отъ братствъ были: іеромонахъ Иннокентій, нынѣ Епископъ Туркестанскій — отъ Осцеольского братства, священникъ Маляревскій — отъ Миннеаполисского братства, г. г. Евчакъ — отъ Вилкесъ Баррского братства, Мурзич- — отъ Нью Іоркского братства, Макара — отъ Бриджпортского бр-ва, Гордиинскій — отъ Олд-Форджского бр-ва, Борисъ, Семанчакъ и Форстеръ.

Результатомъ совѣщаній Вилкесъ - Баррского съѣзда, отбывшогося подъ предсѣдательствомъ приснопамятного «батька Американской православной Руси», протоіерея Алексія Георгіевича Товта, и явился проэктъ (попередно разработанный о. прот. Товтомъ) заложенія «Православного Общества Взаимопомощи».

По розсмотрѣнію проэкта Преосвященнѣйшимъ Владыкою Николаемъ, онъ представленъ былъ Владыкою на благоусмотрѣніе и одобреніе Русского Святѣйшого Правительствующого Синода, который въ такихъ словахъ утвердилъ и благословилъ его:

«Признавая соединеніе отдѣльныхъ православныхъ братствъ Алеутской Епархіи въ одинъ Союзъ, въ видахъ взаимопомощи, достойнымъ покровительства со стороны духовнаго начальства, а представленный Вашимъ Преосвященствомъ проэктъ Устава таковаго соединенія отвѣчающимъ своей цѣли и призывая благословеніе Божіе на сіе доброе начинаніе, Святѣйшій Синодъ опредѣляетъ увѣдомить Ваше Преосвященство (указомъ №4703, сентября 27, 1895 г.), что со стороны Святѣйшаго Синода препятствій къ утвержденію проэкта означеннаго Устава не встрѣчается».

Утверждаючи составленный на подставѣ проэкта, утвержденного Св. Синодомъ, первый Уставъ Общества, Преосвященный Владыка Николай, первый почетный предсѣдатель Общества, писалъ:

«Господь да благословитъ Общество Взаимопомощи жить и дѣйствовать по сему Уставу на пользу общую и во славу Православія въ Америкѣ».

Молитвенное пожеланіе Преосвященнѣйшого Владыки Николая въ точности исполнилось. Поклавши въ основу своей дѣятельности, въ противовѣсъ уніатскимъ Обществамъ, «православіе» и «народность», Общество Взаимопомощи, не дивлячись на частыи подкопы чужихъ и своихъ вороговъ, якъ цементъ слило въ одну вѣру, въ одинъ русскій духъ тысячи Карпаторосовъ - бывшихъ уніатовъ; вдохнуло въ нихъ рѣшимость постояти за свое русское православное дѣло, дало имъ опору въ тяжкой моральной борьбѣ за свое религійно - народное существованіе.

Соберется, бывало, горсть твердо-русскихъ людей, якъ уже появляется на свѣтъ Божій новая твердыня Православія — русское православное братство; за братствомъ православная парохія съ церковью, а тамъ и сотки вѣрующихъ, готовыхъ послѣднее отдати на олтарь Православія.

Дякуючи всему тому, теперь, коли Общество Взаимопомощи вступило уже въ 26 годъ своего житья, мы видимъ и знаемъ, что на мѣсто горсти православныхъ людей — стали десятки тысячъ; на мѣсто 3-4 православныхъ парохій — стало больше 200; на мѣсто вѣкового царства уніатской тьмы, наоколо, въ самыхъ отдаленныхъ уголкахъ необъятной Америки, засіяло святое Православіе.

Не взираючи на тое, что къ часу заложенія Общества Взаимопомощи съ православною церковью возсоединилось только 5-6 уніатскихъ парохій, въ него отразу вписалось 10 русскихъ православныхъ бр-въ, а именно:

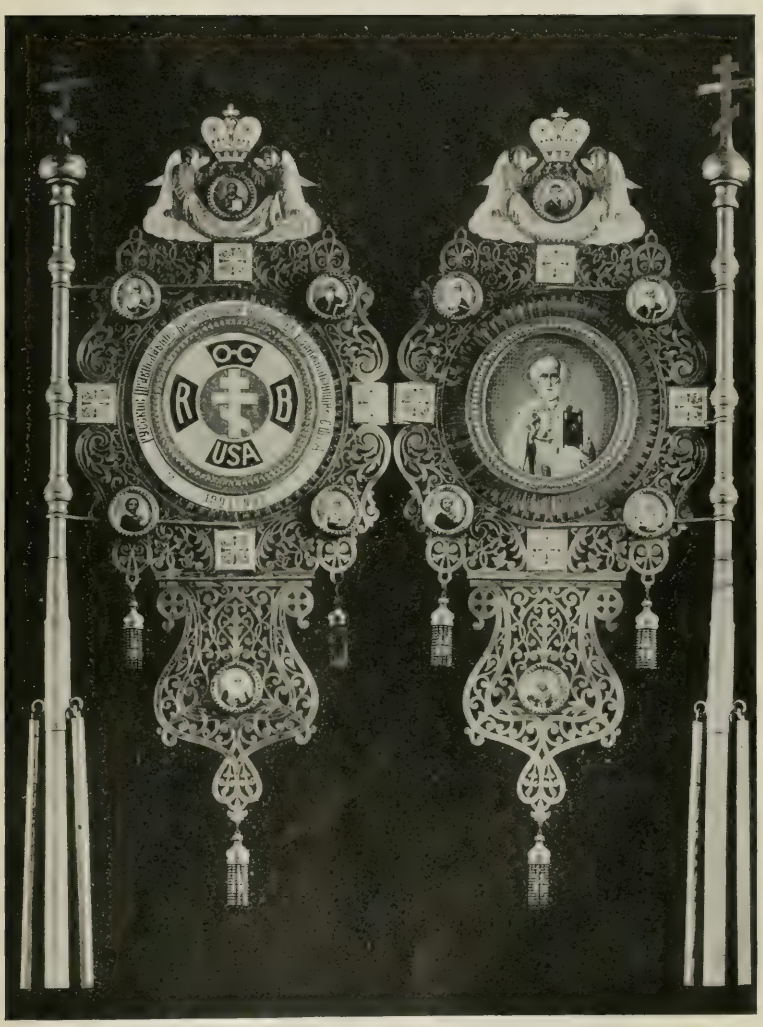

Хоругвь Русскаго Православнаго Общества Взаимопомощи.

Членовъ:

1) Александро-Невское, въ Питтсбургъ, Па. 92
2) Успенкое, въ Вилкесъ Барре, Па. 84
3) Петро-Павловское, въ Миннеаполисъ, Минн. 73
4) Петро-Павловское, въ Бриджпортъ, Конн. 61
5) Іоанно-Предтеченское, въ Филлипсбургъ, Па. 53
6) Архангельско-Михайловское, въ Олдфоржъ, Па. 46
7) Рождество-Богородицкое, въ Нью Іоркъ, Н. І. 45
8) Николаевское, въ Чикаго, Илл. 28
9) Рождество-Богородицкое, въ Осцеола, Па. 26
10) Николаевское, въ Стриторъ, Илл. 15

Итого ..... **523 чл.**

Согласно избранію Вилкесъ-Баррского съѣзда, въ должности перваго предсѣдателя и кассира Общества утвержденъ былъ А. Е. Оларовскій, русскій генеральный консулъ въ Нью Іоркѣ, вице-предсѣдателемъ — И. Мурзичъ, членъ Нью Іоркского братства, а секретаремъ — священникъ Евтихій Балановичъ, настоятель Нью Іоркской церкви. Съ мѣсяца Января 1897 г., за отъѣздомъ о. Балановича въ Россію, секретаремъ Общества назначенъ былъ свящ. Александръ Хотовицкій.

Первый годъ существованія Общества Господь благословилъ великимъ успѣхомъ. Дякуючи тому, что въ протягу года въ Обществѣ не было ни одного смертного случая и ни одного случая тяжкой слабости, касса его возросла до 1,052.22 долларовъ.

Въ протягу года (съ 10 апрѣля 1895 г. по 10 апр. 1896 г.) въ Общество приступили слѣдующіи братства:

Членовъ:

1) Іоанно-Предтеченское, въ Шеппгонъ, Па., ... 33
2) Кирилло-Меѳодіевское, въ Майфильдъ, Па. 28
3) Васильевское, въ Анзонія, Конн. 26
4) Николаевское, въ Кливландъ, О. 25
5) Петро-Павловское, въ Боффало, Н. І. 23
6) Кирилло-Меѳодіевское въ Катасаква, Па. 15
7) Троицкое, въ Бриджпортъ, Конн. 15
8) Николаевское, въ Шеппгонъ, Па. 8

Итого **137**

КОНЕВНЦІИ ОБЩЕСТВА.

ПЕРВАЯ КОНВЕНЦІЯ ОБЩЕСТВА.

1. — Первая Конвенція Общества отбылась въ г. Нью Іоркѣ, въ мѣсяцу апрѣлю 1896 г., подъ предсѣдательствомъ Русского Генерального Консула А. Е. Оларовскаго.

Рѣшенія Первой Конвенціи:

1) Въ Общество принимати не лишь мужскіи братства, но и женскіи союзы; 2) увеличити посмертную запомогу съ 300 на 400 долл.; 3) члену, у которого умре жена, Общество мае выдати не 150, а 200 долларовъ; 4) въ случаѣ болѣзни члена, не дающей ему возможности ходити на работу, онъ, въ протягу 6 мѣсяцевъ, що тыждня мае получати по 5 долларовъ изъ своего братства, а потомъ ему выдается одновременная запомога (отъ 75 до 100 долл.) изъ Общества.

Предсѣдателемъ и кассиромъ Общества вторично выбраный былъ на той конвенціи генеральный Нью Іоркскій Русскій Консулъ А. Е. Оларовскій, вице-предсѣдателемъ — членъ Вилкесъ-Баррскаго братства М. Евчакъ, помощникомъ — членъ Нью Іоркского братства Н. Мурзичъ, секретаремъ свящ. А. Хотовицкій, а его помощникомъ — священникъ И. Зотиковъ.

ВТОРАЯ КОНВЕНЦІЯ ОБЩЕСТВА.

2. — Вторая Конвенція Общества, согласно ухвалѣ первой, отбылась въ Аллегени, Па. (17 мая 1897 г.), подъ предсѣдательствомъ настоятеля Аллегенской церкви, свящ. Іоанна Недзѣльницкого.

Головнѣйшими постановленіями второй Конвенціи были:

1) Для успѣшнѣйшого розвитія Общества и поддержанія интересовъ Православія и славянства рѣшено было зробити оффиціальнымъ органомъ Общества появившуюся въ Олдфорджѣ (подъ редакторствомъ свящ. Гр. Грушки) русскую газету «Свѣтъ»; 2) всѣ члены Общества непремѣнно маютъ платити «коллекту» на свои церкви; 3) назначено годичное жалованье (по 200 долл.) секретарю Общества.

Конвенція закончилась выборомъ нового правленія Общества. Большинствомъ голосовъ избраны: Предсѣдателемъ и кассиромъ священникъ А. Хотовицкій, вице-предсѣдателями: членъ Вилкесъ Баррского братства Стефанъ Дранъ и Аллегенского Николай Иванцо, а секретаремъ свящ. Илія Зотиковъ.

ТРЕТЬЯ КОНВЕНЦІЯ ОБЩЕСТВА.

3. — Третья Конвенція Общества отбылась въ г. Аллегени, Па. (9—11 мая 1899 г.), подъ предсѣдательствомъ благочинного Восточныхъ штатовъ, свящ. І. Недзѣльницкого. Конвенційный отчетъ показалъ, что за два года Общество возросло на 18 новыхъ братствъ, съ 606 членами въ нихъ.

На третьей Конвенціи было ухвалено:

1) Побольшити посмертную запомогу съ 400 на 500 долларовъ, а по женамъ членовъ Общества съ 200 до 250 долларовъ; 2) братство, будующее у себе, съ позволенія Почетного Предсѣдателя Общества, церковь мае право на полученіе изъ Общества грошевой запомоги въ розмѣрѣ суммы, якая получится отъ сбора со всѣхъ членовъ Общества по 25 центовъ. Новыми урядниками въ Правленіе Общества выбраны: Предсѣдателемъ и кассиромъ — Чикагскій свящ. Іоаннъ Кочуровъ, Вице-Предсѣдателемъ — членъ Вилкесъ-Баррского братства Иванъ Репа, Секретаремъ — псаломщикъ Чикагской церкви — Венедиктъ Туркевичъ.

ЧЕТВЕРТАЯ КОНВЕНЦІЯ ОБЩЕСТВА.

Четвертая конвенція Общества отбылась (6—8 мая 1901 г.) въ Вилкесъ Барре, Па., подъ предсѣдательствомъ прот. Іоанна Недзѣльницкого. Конвенційный докладъ показалъ, что Общество за истекшіи два года увеличилось на 16 новыхъ братствъ (съ 369 членами въ нихъ), такъ что къ Конвенціи въ Обществѣ было уже 54 братства, съ 1.804 членами въ нихъ. Касса Общества побольшилась на 3,484 дол. 80 п., что съ остаткомъ отъ прошлыхъ лѣтъ составило всего доходу къ Конвенціи 7,540 долл. 6 цт.

Головныи ухвалы Четвертой Конвенціи:

1) Издавати ежегодно общественный календарь; 2) руководячись человѣколюбіемъ къ фамеліямъ самоубійцъ, Конвенція постановила выдавати по нимъ запомоги.

Конвенція закончилась выборомъ нового правленія Общества. Выбраны: предсѣдателемъ и кассиромъ — настоятель Аллегенской церкви, прот. Іоаннъ Недзѣльницкій, вице-предсѣдателемъ — членъ Миннеаполиского братства В. Банницкій, секретаремъ — псаломщикъ Венедиктъ Туркевичъ.

ПЯТАЯ КОНВЕНЦІЯ ОБЩЕСТВА.

Пятая Конвенція Общества отбылась въ залѣ Нью Іоркского каѳедрального собора, 27—30 апрѣля 1903 года, подъ предсѣдатель-

ствомъ протоіерея А. Хотовицкого. Конвенцію открылъ, послѣ архіерейского Богослуженія, начальникъ Миссіи, Преосвященнѣйшій **Владыка Тихонъ, нынѣшній Патріархъ Всероссійскій.**

Изъ головныхъ ухвалъ Пятой Конвенціи треба отмѣтити:

1) Посмертная запомога поднята съ 500 на 600 долларовъ; 2) за помога по умершимъ женамъ членовъ Общества мае выдаватись въ розмѣрѣ 300 долларовъ; 3) каждый членъ Общества повиненъ разъ въ году быти на исповѣди и у св. Причастія, а если не зробитъ того безъ уважительной причины, то мае быти выключеный изъ Организаціи; 4) члены Общества маютъ удаватись за совершеніемъ церковныхъ требъ только до православныхъ священниковъ; 5) братства, мающіи не выше 50 членовъ, можутъ посылати на Конвенцію только одного делегата, а мающіи больше членовъ — по одному делегату на каждыхъ другихъ 50 членовъ. Чиновниками Правленія Общества на новое двохлѣтіе Конвенція выбрала: Предсѣдателемъ и кассиромъ настоятель Кливландской церкви, свящ. І. Капанадзе, вице-предсѣдателемъ И. Репу, секретаремъ Ивана Пивоварника.

ШЕСТАЯ КОНВЕНЦІЯ ОБЩЕСТВА.

Шестая конвенція Общества отбылась въ г. Кливландѣ (15-19 мая 1905 г.), подъ предсѣдательствомъ іеромонаха Арсенія Чаговцова. Якъ и предыдущая, шестая конвенція открыта была Преосвященнѣйшимъ Владыкою Тихономъ. Въ виду того, что 10 Апрѣля 1905 года исполнилось 10 лѣтъ со дня основанія Православного Общества Взаимопомощи, къ шестой конвенціи присоединено было празднованіе деся тилѣтняго юбилея Общества.

Головныи ухвалы Шестой Конвенціи:

1) Основати, по мысли и личному почину ($550.00) Преосвященнѣйшого Владыки Тихона, въ память 10-тилѣтняго юбилея Общества, при Св.-Тихоновскомъ монастырѣ, **Сиротскій Пріютъ**; 2) каждый членъ Общества — грамотный, чи неграмотный, муситъ платити на просвѣти тельную газету «Свѣтъ» по $1.20 на годъ, которая повинна быти увеличена съ 6 на 8 сторонъ; 3) объединити всѣхъ православныхъ женъ въ основанномъ Женскомъ Православномъ Обществѣ Взаимопомощи; 4) въ память 10-ти лѣтія Общества, выдати особну брошюру о жизни и дѣятельности его, составленіе которой поручено свящ. В. Туркевичу.

По окончаніи всѣхъ паралъ, въ виду великихъ заслугъ правленія Общества, Конвенція одноголосно перезбрала его на слѣдующее двохлѣтіе; т. е. предсѣдателемъ и кассиромъ священникъ І. Капанадзе, вице-предсѣдателемъ г. И. Репу и секретаремъ г. И. Пивоварника, съ поднятіемъ мѣсячной платы послѣдняго съ 30 на 50 долларовъ.

СЕДЬМАЯ КОНВЕНЦІЯ ОБЩЕСТВА.

Въ виду перевода Высокопреосвященнаго Архіепископа Тихона, почетного предсѣдателя Общества, изъ Америки на Ярославскую Архіепископію, 7-я Конвенція отбылась не въ звычайный лѣтній часъ, а 18-24 февраля 1907 г., въ Майфильдъ, Па., послѣ открытія ея Высокопреосвящ. Владыкой Тихономъ, подъ предсѣдательствомъ Священника В. Туркевича.

Изъ предложеннаго вниманію делегатовъ отчета Правленія Общества выяснилось, что за отчетныя два лѣта оно побольшилось на 19 братствъ и 926 новыхъ членовъ. Къ конвенціи въ Обществѣ числилось 96 братствъ, съ 3,263 членами въ нихъ.

Что касается кассы Общества, то она увеличилась на $3.533.84, а всего въ кассу поступило $17.422.78, что съ прежде поступившими ($11,822.04) всего составило дохода къ Конвенціи $59.244.82.

Изъ рѣшеній Седьмой Конвенціи треба отмѣтити:

1) Кто изъ женатыхъ, желающихъ вступити въ Общество, не вѣнчался въ церкви, не принимается до Общества, а самотный членъ Общества, коли вѣнчался не въ церкви, тратитъ всѣ свои членскіи права и выключается изъ Общества; 2) значки Общества маютъ право носити только члены его; 3) братства, находящіися въ одной парафіи або въ одномъ мѣстѣ, повинны мати одинаковыи мѣсячныи взносы; 4) постановлено подняти сумму посмертной запомоги съ 600 на 800 долл., а половинную съ 300 на 400 долл.; 5) если по смерти члена Общества откроется, что онъ далъ о себѣ невѣрныя свѣдѣнія о своихъ лѣтахъ, запомога по немъ не выдается; 6) для подписанія чартера Общества, тростиссами Конвенція выбрала: Ивана Репу, М. Тхоря, М. Гобляка, И. Шмайду, И. Дрочака, М. Головача, И. Ставиского, М. Гамбаля и П. Кихарта; **7) головная квартира Общества мае быти въ гор. Вилкесъ Барре, Па.**; 8) Общество ежегодно мае собрати съ членовъ Общества 800 долларовъ на основанный Владыкой Тихономъ Спротскій Пріютъ при Свято-Тихоновскомъ Монастырѣ; 9) Замѣсто 10 центового сбора на стипендіи для учащихся въ Миннеаполисской семинаріи и Кливландской Бурсѣ, Общество ежегодно мае выдавати по 100 долларовъ тѣмъ институціямъ.

Членами правленія Общества на слѣдующее трехлѣтіе выбраны: предсѣдателемъ — свящ. В. Туркевичъ (съ платою 50 долл. рочно), вице-предсѣдателемъ И. Шмайда, кассиромъ — И. Репа, помощникомъ кассира — М. Гобляк, секретаремъ — Ив. Пивоварникъ (съ мѣсячною платою въ 75 долл.), помощникомъ секретаря — П. Касенчакъ (съ мѣсячною платою въ 50 долл.).

Утверждаючи рѣшенія седьмой Конвенціи, Высокопреосвященнѣйшій Владыка-Архіепископъ Тихонъ писалъ:

«Протоколы 7-ой конвенціи утверждаются. Благодарю Общество Взаимопомощи и делегатовъ конвенціи за помощь Спротскому Дому, Семинаріи, бурсѣ и церквамъ, а также и за намѣреніе чѣмъ либо увѣковѣчить память о моемъ святительствѣ въ Америкѣ; но и безъ того въ Обществѣ бываетъ не мало раскладокъ: въ виду сего я просилъ бы сбора на этотъ предметъ не дѣлать, а если что уже и поступило, то лучше переслать бы на голодающихъ въ Россіи».

ВОСЬМАЯ КОНВЕНЦІЯ ОБЩЕСТВА.

Восьмая Конвенція Общества отбылась, послѣ торжественного открытія ея Высокопреосвященнѣйшимъ Владыкой Миссіи, Архіепископомъ Платономъ, 15-21 мая 1910 года, въ г. Питтсбургѣ, подъ предсѣдательствомъ Прот. Хотовицкого.

Съ восьмой конвенціей Общества неразрывно связанъ вопросъ о принятіи послѣднимъ такъ называемой «новой системы» платежей на запомоги. Отъ часу своего основанія, въ протягу 15 лѣтъ, по примѣру другихъ русскихъ организацій, Общество держалось въ своей финансовой работѣ незаконной системы ровныхъ раскладокъ, т. е. всѣ гроши, якіи Общество мало выплачати изъ своей кассы по видѣ запомогъ. Правленіе Общества ежемѣсячно раскладывало на всѣхъ членовъ Общества по ровну, а по собраніи (черезъ братства), они выплачовались кому слѣдовало. Розумѣется, что для початку того было досыть. Но чѣмъ дальше Общество жило, тѣмъ тая несовершенная система раскладокъ робилась для него опаснѣйшей, бо она дбала не объ увеличеніи резервного фонда Общества, а только объ уплатѣ текущихъ посмертныхъ запомогъ. Изъ всѣхъ сборовъ въ кассу Общества поступали только долларовыи годичный и вступный взносы, черезъ что Обществу каждую хвилю, при большой смертности членовъ, грозило полное банкротство. Чтобы завчасу забезпечити Общество отъ неминуемой великой бѣды, Правленіе Общества съ увагою отнеслось до нижеслѣдующого предписанія Ассекураційного Департамента Штата Нью Іорка:

"This department requires that your Society should conduct its business in a "safe" (Sec. 232 of Article VIII of the Insurance Law) and authorized manner, **it must have rates in force based on some recognized standard table of mortality and one not lower than that of the National Fraternal Congress table.**

Во виду того Правленіе Общества предложило на обсужденіе делегатовъ 8-й (Питтсбургской) Конвенціи справу о принятіи для Общества «новой системы» платежей на запомоги, на которыи каждый членъ Об-ва платилъ бы не по ровной (противозаконной) для всѣхъ

членовъ росклались, а сповѣдно своимъ лѣтамъ (молодшій вѣкомъ — меньше, а старшій — больше).

Послѣ долгихъ и горячихъ споровъ, 8-я Конвенція ухвалила принять «новую систему».

Истекшее трехлѣтіе, якъ показалъ Конвенційный отчетъ правленія Общества, былъ одной изъ самыхъ цвѣтущихъ эпохъ въ житью Общества. Число братствъ возросло съ 94 на 173 братства, а число членовъ въ нихъ съ 3.138 чел. на 6,123 чел. Въ кассу Общества за трехлѣтіе поступило (съ остаткомъ въ $15.025.62 отъ попереднихъ лѣтъ), 181.958 долл. 14 пт., а израсходовано за той же часъ 153,935 долл. 90 центовъ. Въ остаткѣ къ 1 маю 1910 г. было $28.022.24 долл.

Изъ ухвалъ Восьмой Конвенціи треба отмѣтити:

1) Выбрана спеціальная Комиссія (свящ. П. Коханикъ, И. Репа, В. Гладикъ, В. Журавлевъ, П. Вороблякъ, А. Шлянта, М. Иванчо) для поправки статутовъ Общества отвѣтно до ассекураційного права Штатного правительства Соед. Штатовъ; 2) ухвалено, чтобы каждый членъ Общества ежемѣсячно платилъ на благотворительный фондъ по 2 цт. (фондъ тотъ расходуется такъ: 70 проц. на Сиротскій Пріютъ, 20 проц. на Русск. Эмигрантскій Домъ въ Нью Іоркѣ и 10 проц. на Семинарію); 3) по предложенію делегата И. Гордшинского ухвалено, чтобы отъ 8-ой Конвенціи Православное Общество Взаимопомощи именовалось «Русское» Православное Об-во Взаимопомощи.

Конвенція закончилась выборомъ нового Правленія Общества. Выбраны: предсѣдателемъ А. Шлянта, вице-предсѣдателемъ — свящ. П. Коханикъ, кассиромъ — И. Репа; его помощникомъ —М. Гоблякъ, секретаремъ — Ив. Пивоварникъ, его помощникомъ — П. Касенчакъ.

Утверждаючи протоколы 8-ой Конвенціи Об-ва, Высокопреосвященнѣйшій Платонъ, Архіепископъ Сѣверо-Американскій, почетный Предсѣдатель Общества, писалъ:

«Въ должности предсѣдателя Совѣта Русского Православного Общества Взаимопомощи утверждается свящ. Петръ Коханикъ. Г. Шлянту я не могу утвердить въ этой должности потому, что онъ, какъ доподлинно мнѣ извѣстно, занимаетъ должность въ урядѣ Общества Русскихъ (уніатскихъ) Братствъ. Вицепредсѣдателемъ Совѣта Общества утверждается г. Шмайда, получившій послѣ свящ. П. Коханика большинство голосовъ».

ДЕВЯТАЯ КОНВЕНЦІЯ ОБЩЕСТВА.

Девятая Конвенція Общества Взаимопомощи отбылась, послѣ открытія ея Высокопреосвященнѣйшимъ Владыкой Платономъ, 20-го мая 1912 года, въ городѣ Филадельфія, Па., подъ предсѣдательствомъ Прот. А. Хотовицкого.

Первоначальныя и послѣдующія работницы Миссіи — делегаты IX-ой Конвенціи Общества, отбывшейся въ Филадельфіи, 1912 г.

Изъ представленного Правленіемъ Общества отчета выяснилось, что отъ 8-ой до 9-ой Конвенціи принято въ Общество 53 братства, съ 947 членами.

Головныи ухвалы Девятой Конвенціи Общества:

1) Принятіе Общественного Чартера, выбранного на штатъ Пенсильванію; 2) Утвержденіе принятой на Питтсбургской Конвенціи «новой системы» платежей на запомоги. Показалось, что два послѣднихъ года бесѣдъ о той «новой системѣ» не прошли даремно. Тіи «баламуты», якіи поднялись было за для неи по братствамъ, довели до того, что грома дное большинство братствъ, все передумавши, обговоривши, переконалось въ томъ, что намъ таки часъ уже покинути свои небезпечныи росклалки и перейти на систему сплатокъ по годамъ — на ту систему, которой законъ вымогае въ цѣляхъ обезпеченія таки самой организаціи. Хотяй многіи делегаты были остро настроены противъ той новой системы, бо боялись окривдити старшихъ вѣкомъ членовъ, что за для неи много членовъ повыступае изъ Организаціи и ему грозитъ упадокъ, въ концѣ концовъ здоровый розумъ и безпристрастная математика и статистика взяли таки верхъ и, большинствомъ62 голосовъ противъ 28-ми, **новая система была подтверждена и ю рѣшено ввести въ житье Общества съ 1-го Января 1913 года.**

3) Сложити на Сиротскій Пріютъ 6.500 долларовъ и на богадѣльню при Тихоновскомъ монастырѣ 2.000 долларовъ. Тѣ гроши маютъ бы ти собраны межи членами Общества и выплачены Владыкѣ Платону въ протягу 6 мѣсяцевъ: 4) Общество мае купити, або выбудовати для себе свой власный домъ, въ которомъ помѣстились бы канцелярія Общества и типографія газеты «Свѣтъ»: 5) разъ въ годъ въ Обществѣ Взаимопомощи мае быти зробленый спеціальный сборъ на будову православныхъ церквей въ Австріи: 6) Общество повинно заявити протестъ Вашингтонскому Правительству противъ тѣхъ насплій, якіи творятся надъ Карпаторосами въ Австріи, а въ америк. газетахъ постаратись подобно якъ гр. Бобринскій зробилъ тое въ Англіи, выяснити якъ най докладнѣйше положеніе русскихъ справъ въ Австріи. Подобный же протестъ, отъ имени Общества, мае быти внесеный, черезъ одного изъ русскихъ депутатовъ его, и въ Австрійскомъ парламентѣ.

На должность предсѣдателя Об-ва, большинствомъ 63-хъ противъ 31 голосовъ, выбранъ свящ. Петръ Коханикъ; впце-предсѣдателемъ, большинствомъ 52 противъ 13 голосовъ, выбранъ Матѳей Иванчо (изъ Эдвардсвилль, Па.): кассиромъ, 68-голосами противъ 26, — Ив. Репа; помощникомъ кассира — г. М. Гоблякъ; секретаремъ — г. И. Пивоварникъ, а его помощникомъ г. П. Касенчакъ. Плата секретарю поднята до 90 долл. въ мѣсяцъ, а его помощнику — до 75 долл.

Делегаты X-ой Конвенціи Общества, отбывшейся въ мѣсяцѣ іюлѣ 1915 года въ Скрантонъ, Па.

ДЕСЯТАЯ КОНВЕНЦІЯ ОБЩЕСТВА.

Десятая Конвенція Общества, торжественно открытая новымъ начальникомъ Миссіи, Архіепископомъ Евдокимомъ, отбылась 13—18 іюля 1915 г. въ г. Скрантонъ, Па., подъ предсѣдательствомъ свящ. Адама Филипповского.

Завдяки тому, что съ 1-го февраля 1913 года Общество начало вести свое дѣло по «новой системѣ», касса его возросла до $122,169.00 долларовъ, а число членовъ, не взираючи на то, что черезъ «новую систему» выступило изъ Общества до 2,000 членовъ, возросло до 7.966 человѣкъ, застрахованныхъ на сумму въ $5.300,750.00 долларовъ.

Десятая конвенція Общества памятной осталась въ исторіи Организаціи нашей тѣмъ, что она сдѣлала соотвѣтствующіи потребамъ членовъ еи поправки во всемъ Уставѣ Общества.

Кромѣ того Конвенція ухвалила:

1) Додати до цѣлей Общества пунктъ 5-й, по которому **Общество обовязуется просвѣщати своихъ членовъ въ принципахъ Американского гражданства**, посильно помогаючи имъ получати право на Американское гражданство; 2) принимати членовъ въ Общество и на 100 долларовыи запомоги; 3) принимати въ Общество русскихъ православныхъ женщинъ не лишь на 100, 250 и 500 долларовыи, но и на 750 долларовую запомогу; 4) всѣ члены и братства Общества повинны платити свои мѣсячныи взносы въ Общество мѣсяцемъ напередъ; 5) всѣ капиталлы Общества маютъ хранитись на имени самого Общества(и отъ его же имени маютъ росходоватись), яко братской организаціи, а не на имени кассіера, якъ то было до десятой конвенціи; 6) пожертвовати 1,000 долларовъ на Русскій Красный Крестъ и 500 долл. на памятникъ на могилѣ первовиновника возвращенія Карпатороссовъ- уніатовъ въ православіе, Протоіерея Алекс. Г. Товта, похороненного въ Свято - Тихоновскомъ монастырѣ въ Саутъ Кананъ, Па.; 7) выдати изъ фондовъ Общества до 50,000 долларовъ, заимообразно, на пріобрѣтеніе Начальникомъ Миссіи, Архіепископомъ Евдокимомъ, Миссійного Народного Дома въ Нью Іоркѣ.

Въ члены правленія Общества на слѣдующее пятилѣтіе избраны: 1) Предсѣдателемъ — Протоіерей Петръ Коханикъ; 2) Первымъ Вице-предсѣдателемъ — Прот. А. Веніаминовъ; 3) Вторымъ вице-предсѣдателемъ — г. М. Иванчо; 4) Кассиромъ — И. О. Репа; 5) Помощникомъ кассира — М. Гоблякъ; 6) Секретаремъ — И. П. Пивоварникъ; 7) Помощникомъ секретаря П. Касенчакъ.

Контролерами избраны—: Свящ. І. Кедровскій, Лука Тхиръ и Петръ Сметана.

Редакторомъ «Свѣта» избранъ о. А. Филипповскій, а его помощникомъ — инспекторъ Семинаріи, о. М. Ильинскій.

ОТЧЕТЪ

О СОСТАВѢ, ДѢЯТЕЛЬНОСТИ И СОСТОЯНІИ РУССКАГО ПРАВОСЛАВНАГО КАѲОЛИЧ. ОБЩЕСТВА ВЗАИМОПОМОЩИ

ВЪ С. А. С. Ш.

За XXV Лѣтнее Его Существованіе.

—«0»—

СОСТАВЪ ОБЩЕСТВА.

Русское Православное Общество состоитъ изъ православныхъ русскихъ людей, походящихъ изъ Прикарпатской и Державной Руси. Послѣднихъ, однако, числится меньше тысячи. Всѣхъ членовъ къ 1-му Апрѣля 1920 года ч и с л и л о с ь **7.336 человѣкъ.** Число, розумѣется, не значительное по сравненію съ другими Карпаторусскими Организаціями. Изъ послѣднихъ, напр., Уніатское «Соединеніе» мае 42.000 членовъ; Общество Русскихъ Братствъ — 13,630 членовъ.

Головными причинами малочисленности нашего Общества треба считати: 1) Введеніе новой системы платежей на запомоги, про которую тысячи членовъ повыступали изъ Общества; 2) Амбиціозно-личнонищительныи выступленія противъ Общества, въ 1919 г., въ критичную хвылю эпидеміи «Испанской Инфлуэнціи», Канадійского Епископа Александра Номоловского, завдяки которымъ изъ Общества выбыло боль ше 2,000 членовъ; 3) Строгій, но цѣлесообразный, уставъ Общества.

Общеизвѣстно и то, что мы ніякихъ агитацій не вели, а каждого, кто намѣрялъ вступати до Общества, **съ великимъ разборомъ принимали.** Нашъ уставъ ставитъ массу затрудненій для нововступающихъ. Взяти подъ розвагу хотя бы то одно, **что мы принимаеме до Общества только православныхъ,** тогда якъ громадное большинство русскихъ въ Америкѣ суть уніаты.

А головное, — другіи организаціи принимали и принимаютъ людей всякихъ переконаній, **та еще и безъ взгляду на лѣта, або на здоровье вступающихъ и безъ вступного взноса, коли пристае до нихъ цѣлое братство.** Ихъ принципъ такій: **«бодай кто и бодай якъ, абы больше»!**

У насъ дѣло стоитъ цѣлкомъ инакше. Наше Общество, якъ спочатку было чисто русскимъ и тверло православнымъ, такъ и теперь такимъ же остается. Чтобы пристати до насъ, человѣкъ муситъ спочатку переконатись въ правдѣ православія, стати правдиво русскимъ православнымъ человѣкомъ, а не быти якимъ нибудь украинцемъ, радикаломъ, гайдамакомъ и т. д.

А и послабленій ніякихъ при вступленіи никому не давали и не даемъ: **принимаемъ только въ узаконенныхъ лѣтахъ (отъ 18 до 45 л.), только (по докторскомъ освидѣтельствованіи) здоровыхъ, и — не инакше, якъ за установленное вступное.**

НЕУСТОЙЧИВОСТЬ МНОГИХЪ ЧЛЕНОВЪ ОБ-ВА.

Не взираючи на то, что Общество наше всегда принимало членовъ въ свой составъ лишь съ докторскимъ свидѣтельствомъ, **и лишь людей православныхъ по вѣрѣ**, черезъ него, отъ начала его основанія, прошло **больше 28.000 человѣкъ.**

Великой русско-православной твердыней было-бы нынѣ наше Общество, если бы членство **твердо и неуклонно держалось своего членства и не выступало бы изъ организаціи легкодушно!**

Отчетъ показуе, что многіи члены Общества, однако, не звертали на тое ніякой уваги и выступали безрозсудно.

Въ первое десятилѣтіе Общества выступило изъ него около 500 человѣкъ-сербовъ, организовавшихъ, въ 1903 г., свое національное Сербское Общество. Съ 1912 г., отъ часу начала введенія въ наше Общество такъ называемой «Новой Системы» платежей (по лѣтамъ членовъ) на запомоги, начали выступати изъ него цѣлыи братства (наприм., Миннеаполисское, Чикагскіи, Кливландскіи и Пенсильванійскіи). Звычайно, потобныи братства основывали свои выступленія на томъ, **нѣбы «Новой Системы» не потребно, что она кривдитъ ихъ,** бо имъ треба больше прежняго платити. Повыступавшіи Братства выродились въ такъ называемыи «Самостоятельныи» Братства и нынѣ маютъ незавидное, жалкое существованіе, которое протягнется лишь до той поры, доки члены ихъ не состарѣютъ и не занесутъ самостоятельности ихъ полное финансовое банкротство. Завдяки новой системѣ Общество наше стратило до 3.000 членовъ. Найбольшого членства Общество наше достигло въ 1918 г., коли оно числило уже **9.768** членовъ. Той значный ростъ Общества, однако, прерваный былъ эпидеміей «Испанской Инфлуэнціи», отразу, въ протягу полъ-гола, унесшей въ могилу 297 членовъ, по которымъ Обществу належало выдати запомогъ на **147-000 долларовъ!**

Якъ другіи Общества, такъ и наше, не готово было финансово на то, чтобы отразу покрыти такій небывалый росходъ, бо цѣлого своего фонда, **согласно препису ассекураційныхъ законовъ,** не мало права нарушати. Про тое оно, и другіи организаціи, не желаючи цѣлкомъ зруйновати 24-хъ лѣтней организаціи, **присилено было наложити на членовъ Общества экстральныи (добавочныи) роскладки (по 10 цт. на каждую сотку ассекураціи).** Тое многимъ членамъ не полюбилось, но значное большинство членства, къ чести его сказати, **твердо обстало при своей организаціи.**

БУНТАРСКОЕ ВМѢШАТЕЛЬСТВО ВЪ ДѢЛА ОБ-ВА ЕПИСКОПА НЕМОЛОВСКОГО.

За тѣмъ большинствомъ послѣдовали бы и всѣ прочіи братчики, но въ дѣла Общества вмѣшался не-членъ Общества, Канадійскій Владыка Немоловскій. Въ тую хвылю якъ разъ началась его кампанія по выбору себе на несвободное Архіепископское достопнство Миссіи, чему дуже воспротивились члены Правленія Общества. Желаючи во что бы то ни стало покарати ихъ за тое, Владыка сей пожелалъ захватити Общество и его газету «Свѣтъ» въ свои руки. Для сей цѣли онъ порозсылалъ по братствамъ Общества такій циркуляръ:

ВСѢМЪ ПРАВОСЛАВНЫМЪ РУССКИМЪ БРАТСТВАМЪ, ВХОДЯЩИМЪ ВЪ СОСТАВЪ РУССКАГО ПРАВОСЛАВНАГО ОБЩЕСТВА ВЗАИМОПОМОЩИ.

СЛАВА ІИСУСУ ХРИСТУ!

Позаякъ братства, входяшіи въ составъ Общества Взаимопомощи, въ штатахъ Нью Іоркъ и Нью Джерзей, не могучи правильно розвиватись **по причинѣ недоразумѣній, существующихъ межи ними и Правленіемъ Общества**, рѣшили выступити изъ Общества, **судомъ потребовавши внесенныи ними въ Общественную кассу гроши.** Позаякъ инфлуэнція, унесшая много жертвъ изъ членовъ Общества Взаимопомощи, вызвала экстренныи расходы Общества, которое въ протягу колькихъ мѣсяцевъ не выплачуе посмертныи запомоги, бо многіи братства (якъ тое менѣ заявляли священники) не хотятъ платити экстренныи роскладки безъ распоряженія о томъ Конвенціи. Позаякъ присутствовавшіи на церковно-народномъ Соборѣ въ Клівландѣ священники-міряне-члены Общества Взаимопомощи, единогласно постановили **требовати созыва экстренной Конвенціи Общества Взаимопомощи, которое може цѣлкомъ роспастись отъ царящихъ въ немъ непорядковъ**, що было бы великимъ ударомъ для Православія въ Америкѣ, ибо Общество Взаимопомощи до сей поры всегда было оплотомъ Православія..

Я, на подставѣ устава Общества, **нахожу потребнымъ скликати экстренную конвенцію Общества Взаимопомощи.** Прошу посему ласкаво всѣ братства высказатись по сему важному и дуже критичному вопросу на своихъ экстренныхъ братскихъ митингахъ, и свои рѣшенія немедленно прислати менѣ.

Съ своей стороны я полагалъ бы самымъ удобнымъ назначити Конвенцію на 23 Апрѣля ст. ст. (6 Мая) въ гор. Скрантонѣ.

По полученіи отъ васъ отвѣтовъ, я подамъ до публичной вѣдомости о времени и мѣстцѣ Конвенціи. Время не терпитъ. Прошу поспѣшити со своими отвѣтами.

Съ Братскою во Христѣ любовью.

Архіепископъ Александръ Сѣв.-Американскій.

1919 г. Марта 1—14.

****

Народная мудрость говоритъ, что «неправдою далеко зайдешь, но обратно не вернешься...»

Тое пзреченіе въ полной силѣ сбылось надъ Общественной авантюрой Епископа Немоловского. То про тое, что разосланный нимъ по братствамъ циркуляръ его — полная неправда отъ початку до конца. Ни одно изъ Братствъ не судило Общество и, правду кажучи, не мало права робити того, бо Правленіе Общества во всѣхъ своихъ роспоряженіяхъ объ экстральныхъ росклацкахъ лишь честно и совѣстно свой долгъ передъ членствомъ и Обществомъ исполняло.

По другe, если Общество коли было оплотомъ Православія, то оно было и есть нимъ въ протягу послѣднихъ 3-хъ лѣтъ, коли Епископъ Немоловскій безстыдно и явно подорвалъ общую церковную дисциплину въ нашей Миссіи большевистскимъ выживаніемъ изъ Америки законного ея Начальника — Архіепископа Евдокима, чтобы себе самого на его (Архіепископское) достоинство поставити..!..

Десятки нерозважныхъ братствъ (ихъ было 70, а всѣхъ бр-въ числилось въ той часъ въ Обществѣ 220), особенно державно-русскихъ, не желаючи платити что мѣсяца по одному доллару «экстра», чтобы тѣмъ поддержати бѣдныхъ, несчастныхъ сиротъ, умершихъ отъ инфлуэнціи членовъ Общества, радо откликнулись на не-пастырскій циркуляръ Владыки Немоловского, но значное большинство братствъ, чувствуючи, что Обществу грозитъ бѣда, отъ непрошенныхъ опекуновъ, обстало при Правленіи Общества, черезъ что экстренная Епископ ская конвенція не состоялась..

Многіи члены Общества, взбунтованныи циркуляромъ, до того часу упорствовали въ нежеланіи поддержати своего Общества, доки не зробили себе, согласно уставу, выбывшими изъ него (такихъ оказалось больше 2,000 человѣкъ!).

Понеже Владыкѣ не выпадало больше, послѣ сего первого провала, открыто дѣйствовати противъ нашего Общества, онъ политично сховался за бунтарское Питтсбургское Михайловское Братство, во главѣ съ его головнымъ проводыремъ, о. С. Базилевичемъ. Черезъ тое-то Братство Владыка сей выпустилъ до 10 циркуляровъ, бунтуючи и при глашаючи ними Братства и членство Общества до конвенціи уже въ мѣсяцѣ іюлѣ. Но и сей выстрѣлъ не попалъ въ цѣль! Бунтарямъ не посчастливилось притягнути на свою сторону большинства Братствъ Общества. Послѣ сего, видячи, что справа ихъ со стыдомъ програна, бунтари хопились за небывалое дѣло. Они поеднали себѣ одного Питтсбургского лоера и послали его до губернаторского мѣста штата Пеннсильваніи, Гаррисбурга, чтобы онъ заскаржилъ наше Общество передъ ассекураційнымъ комиссаромъ въ незаконномѣрныхъ дѣйстеіяхъ. Якую устную скаргу подалъ на Общество адвокатъ Питтсбургских нищителей Общественного тѣла. Правленіе Общества дословно не знае, но ему извѣстна скарга письменная, которая звучитъ вотъ якъ:

R. J. LUCKSHA,
Attorney at Law, 45 Neville St.

Pittsburgh, Aug. 28th, 1919.

MR. THOS. B. DONALDSON, COMMISSIONER,
Pennsylvania Insurance Department,
Harrisburg, Pennsylvania.

MY DEAR SIR:

I have your esteemed favor of the 15th inst., relative to the Russian Orthodox Mutual Aid Society at Wilkes Barre, Pa., and I note your intention to send an examiner who understands Russian to examine the affairs of the Society. Your course of action entirely meets with my approval. We would prefer, of course, that this investi gation be carried out as soon as possible. Before your investigations are completed I intend to let this matter rest in status quo.

Personally I am of the opinion that in view of the existing circumstences **THE DEPARTMENT SHOULD INSTITUTE PROCEEDING TO PROHIBIT THE SOCIETY FROM DOING BUSINESS.**

I will be very glad to hear from you and I wish to thank you for the courtesies extended to me during my personal visit to your office.

Very truly Yours,
R. J. LUCKSHA.

РѢШЕНІЕ КОММИССАРА.

Черезъ декоторый часъ послѣ сего въ Правленіе Общества дѣйстно явился штатный ревизоръ. Въ протягу двохъ дней знакомился онъ со всѣми Общественно-финансовыми справами нашей Организаціи и не только найшолъ въ ней все въ порядку, но наветь освѣдомился отъ мѣстцевыхъ Американскихъ дѣятелей въ томъ, что чиновники Общества **суть люди высокого положенія въ околицѣ.**

Въ короткій часъ послѣ сего г. Ассекураційный Коммиссаръ прислалъ Обществу оффиціальный регистраціонный документъ, которымъ подтвердилъ, что въ Обществѣ нашемъ все въ порядку.

******

Вотъ той документъ:

COMMONWEALTH OF PENNSYLVANIA
INSURANCE DEPARTMENT .....
Harrisburg, Pa., November 3rd, 1919.

I, THOMAS B. DONALDSON, Insurance Commissioner of the Commonwealth of Pennsylvania, do hereby certify that the RUSSIAN ORTHODOX CATHOLIC AID SOCIETY, U. S. A., located at Wilkes-Barre, is duly organized under the laws of this Commonwealth,

and has complied with the requirements of the Act of April 6th, 1893, and that it is duly registered in this office and authorized to transact business as a fraternal, beneficial society.

IN WITNESS WHEREOF, I have hereunto set my hand and caused my official seal to be affixed thereto the day and year first above written.

THOMAS B. DONALDSON,
Insurance Commissioner.

(SEAL).

****
* *

Не диво, что насъ, про тое, меньше. Але за тое стоимо мы моцнѣйше, нѣжъ кто, кассу за 25 лѣтъ маемъ громадну и добре забезпечени, членовъ маемъ правдиво-русскихъ и твердо-православныхъ, здоровыхъ и певныхъ, съ переконанія вѣрныхъ своей организаціи.

Общество наше не быстро побольшалося въ числѣ своихъ членовъ зато оно завсе было организаціей прогрессивной: оно первое изъ всѣхъ русскихъ организацій въ Америкѣ, принявши въ 1913 г. новую систему платежей на запомоги, вступило на твердую, справедливую и законную дорогу; мы пережили уже то, что другіи карпаторусскіи организаціи лишь начинаютъ переживати.

Не взираючи на малочисленность свою, Общество наше, однако, о много моцнѣйше финансово, якъ другіи численѣйшіи карпаторусскіи организаціи. Уніатское Общество «Соединеніе Греко - каѳ. Русскихъ Братствъ», напр., числитъ 43.577 членовъ, но грошей мае въ кассѣ лишь около 608.000 долларовъ, что зробитъ на каждого члена по 14 долларовъ. Другая организація — «Общество Русскихъ Братствъ», числящее 13.637 членовъ, мае въ кассѣ 109.720 долларовъ, что зробитъ на каждого члена лишь по 8 долларовъ!.

Наше-же Общество Взаимопомощи, числящее 7.336 членовъ, мае въ кассѣ больше 213.000 долларовъ, что зробитъ на каждого члена по 29 долларовъ!

Если же оцѣнивати тіи три организаціи согласно «валюаціямъ» Штатныхъ Ассекураційныхъ Департаментовъ, то увидиме, что наше Общество мае предъ ними великое преимущество, бо финансово-членская «валюація» его доходитъ нынѣ до 60 процентовъ (Ассекураційный законъ штата Нью Іоркъ требуе, чтобы запомоговыи Общества, желающіи вести ассекураційное дѣло въ томъ штатѣ, были сильны финансово 90—100 процентовъ), тогда якъ валюація «Соединенія» не буде выше 15-20 процентовъ, а «Общества Русскихъ Братствъ» — не выше 10-15 процентовъ.

ЧЛЕНЫ ПРАВЛЕНІЯ ОБЩЕСТВА—: 1) **Протоіерей Петръ Коханикъ**, Предсѣдатель Общества; 2) **Матѳей Иванчо**, Второй Вице-Предсѣдатель; 3) **Иванъ Репа**, Кассиръ; 4) **Иванъ Пивоварникъ**, Секретарь; 5) **М. Гоблякъ**, Помощникъ Кассира; 6) **М. Тхирь**, Контролеръ; 7) **Прот. А. Веніаминовъ**, 1-ый Вице-Предсѣдатель; 8) **Прот. М. Ильинскій**, Помощникъ Ред. «Свѣта» и Ректоръ С. А. Семинаріи; 9) **Свящ. Іоаннъ Кедровскій**, Контролеръ; 10) **Петръ Касенчакъ**, Помощникъ Секретаря.

ПРАВЛЕНІЕ ОБЩЕСТВА.

Дѣлами и работой Общества завѣдуетъ Правленіе его, а именно: **Предсѣдатель. Протоіерей Петръ Коханикъ** (служитъ въ сей должности съ Мая 1910 года, т. е. 10 лѣтъ); **Первый Вице-Предсѣдатель** Протоіерей А. Веніаминовъ (служитъ въ должности съ Іюля 1915 г., то есть 5 лѣтъ); **Второй Вице-Предсѣдатель М. Иванчо** (служитъ въ должности съ Мая 1912 г., то есть 8 лѣтъ); **Кассиръ** Иванъ Репа (служитъ въ должности съ 1910 г. т. е. 10 лѣтъ); **Помощникъ Кассира** М. Гоблякъ (служитъ въ должности съ 1910 г., т. е. 10 лѣтъ); **Секретарь** Иванъ Пиваварникъ (служитъ въ должности съ 1903 г., т. е. 17 лѣтъ); **Помощникъ Секретаря** Петръ Касенчакъ (служитъ съ Марта 1907 г., т. е. 13 лѣтъ); **Членами Ревизіонной Коммиссіи** состояли послѣднее пятилѣтіе: Священникъ Іоаннъ Кедровскій, Лука Тхирь и Петръ Сметана.

Тростиссами Общества были: Свящ. Петръ Дзубай, Лука Тхирь, Петръ Сметана, Ѳеодоръ Кенъ, Николай Ругала, П. Губякъ, І. Яроцкъ и И. Мартынъ.

****

Главная Дѣятельность Правленія Общества.

Дѣятельность Правленія Общества выразилась, кромѣ всей канцелярской работы, веденія приходо-расходныхъ книгъ, въ слѣдующемъ:

1. — Въ 1916 г. пріобрѣтенъ цѣнный лотъ земли (за 35,000 долл.) около центральнаго Вилкесъ Баррскаго «липо», на которомъ въ 1916-1917 г. г. выбудованый кирпичный 3-хъ этажный Общественный Домъ, цѣною въ $32,593.26 долларовъ. Цѣлый маетокъ той стоитъ Обществу $67,593.26; но нынѣ за него, завляки его прекрасного мѣстоположенія, даютъ уже **100,000 долларовъ**!

2. — Съ окончаніемъ буловы Общественного дома, Правленіе Общества перевезши изъ Нью Іорка Общественно-«Свѣтовую» типографію, помѣстило ю въ семъ своемъ домѣ, прилбавши до двохъ линотайповъ и двохъ малыхъ друкарскихъ машинъ, большую «Дуплексъ» печатную машину для печатанія «Свѣта».

3. — Въ 1916 г., во исполненіе ухвалы X-ой Конвенціи Общества о вылачѣ, запмообразно, Начальнику Миссіи до 50.000 доллар. на пріобрѣтеніе «Русского Народного Дома въ Нью Іоркѣ, Правленіе Общества одолжило Архіепископу Евдокиму, подъ «нотъ», лишь 13.500 дол.

4. — Въ Іюнѣ 1917 г., понеже Ассекураційный Департаментъ штата Нью Іоркъ, завляки недорозумѣніямъ, повставшимъ между Ватервлі етскимъ Братствомъ и однимъ изъ его членовъ (не будучи хворымъ, братчикъ затребовалъ отъ Братства хворую запомогу, но не получивши ея, подалъ скаргу на Братство до Ассекураційного Департамента), за

Каѳ. Прот. Л. Туркевичъ, членъ Об-ва: Тростиссы Общества: 1) Ф. Кецъ. 2) Свящ. П. Дзубай, 3) Петръ Сметана,. 4) Н. Ругала, 5) І. Ярощукъ, 6) Ѳ. Губякъ, 7) И. Мартынъ, 8) Прот. І. Крохмальный, членъ Об-ва; 9) Архим. Адамъ Филипповскій, бывшій ред. «Свѣта» и 10) Прот. П. Поповъ, членъ Об-ва.

требовалъ, чтобы наше Общество перестало принимати новыхъ членовъ черезъ Братства въ Штатѣ Іоркъ до того часу, доки оно не буде законно зарегистровано въ Ассекураційномъ Департаментѣ.

Разомъ съ тѣмъ Ассекураційный Департаментъ пожадалъ представленія ему полного финансового (по его спеціальной и сложной банковской формѣ) отчета и членской «валюаціи» (подсчетъ всѣхъ членовъ Общества по лѣтамъ ихъ рожденія и вступленія въ Общество).

Тая цѣлкомъ новая и сложная робота потребовала отъ Правленія Общества громадныхъ, майже годичныхъ, усилій.

Приготовивши отчетъ и «валюацію» членства, Правленіе Общества было увѣрено, что вся справа его съ ассекураційнымъ Департаментомъ отразу окончится, но, однако, не такъ сталося. Валюація показала, что Общество наше, при 200.000 долларовомъ капиталлѣ, сильне лишь на 42 пропента, между тѣмъ якъ законъ штата Нью Іорка вымагае, что право на веденіе ассекураційного дѣла въ штатѣ мае лишь тое Общество, которое сильне финансово найменьше 90 процентовъ.

Тутъ только Правленіе Общества зрозумѣло, для чего Обществу потребный не то что 200.000 долларовый, но наветь 300.000-400.000 долларовый недвижимый фондъ.

Про тое-то, коли при концу 1918 г. Америку охватила Испанская Инфлуэнція, отъ которой умерло въ протягу 3-хъ мѣсяцевъ въ нашемъ Обществѣ больше 250 человѣкъ, по которымъ треба было выдати запомогъ больше якъ на 146.000 долларовъ; т. е. близко цѣлый свой капиталъ.— Правленіе Общества, для спасенія своей организаціи(по примѣру другихъ славянскихъ организацій), присилено было наложити на членовъ Общества 1 процентный экстральный сборъ (по 10 цт на каждую сотку посмертной запомоги).

Тое дѣло значно поддержало наше Общество, а ассекураційный Департаментъ штата Нью Іоркъ, самый строгій изъ всѣхъ другихъ штатовъ, видячи, что Правленіе Общества честно и щиро берется за поднесеніе Организаціи, хотяй не дозволилъ намъ принимати новыхъ членовъ черезъ Нью Іоркскіи Братства, **онъ, все же, дозволилъ намъ вести тамъ ассекураційное дѣло со всѣми тѣми членами, якіи до того часу были въ Нью Іоркскихъ Братствахъ.** Ассекураційный Коммиссаръ, Дж. С. Филлипсъ, писалъ по тому случаю Правленію Общества, отъ 19 Января, 1920 года—:

"You have informed this deparment that lodges of your Society were established here in ignorance of the requirements of our law and that just as soon as you understood the situation, you discontinued soliciting applications here. **In view of this fact, and in order to not cause distress to your membership, they will BE PERMITTED to continue to forward their assessments on certificates that they hold in this State and until such time as You are legally qualified to do business here".**

Домъ Русскаго Православнаго Общества въ Вилкесъ-Барре, Па.

5. — Въ мѣсяцѣ ноябрѣ 1918 года Правленіе Общества, предста вивши свой финансовый отчетъ въ Ассекураційный Департаментъ шта та Пенсильваніи (ассекураційныи законы которого не такъ требова-тельныи, якъ законы штата Нью Іорка), отразу получило вышеприве-денный отвѣтъ, что оно принято и зарегистровано тамъ и мае право про вадити ассекураційное дѣло.

Такіи самыи финансово-членскіи отчеты Общество наше повин но буде представляти съ 1921 г. и въ Ассекураційныи Департаменты всѣхъ другихъ штатовъ Америки, въ которыхъ есть наши Братства, т. е. въ 24 штата. За не представленіе отчетовъ на часъ (къ концу мѣсяца Марта) Коммиссаръ штрафуе Организацію по $100 долл. за каждый просроченный день.

Наше Общество мае братства въ слѣдующихъ штатахъ: 1) въ Пенсильваніи **92**; 2) въ Нью Іоркѣ — **18**; 3) въ Нью Джерзи — **12**; 4) въ Огайо — **11**; 5) въ Иллинойсъ — **9**; 6) въ Коннектикутъ — **9**; 7) въ Миннесота — **6**; 8) въ Мичиганъ — **4**; 9) въ Колорадо — **4**; 10) въ Висконсинъ — **3**; 11) въ Вашингтонъ — **2**; 12) въ Канадѣ — **2**; 13) въ Массачузетсѣ — **2**; 14) въ Индіана — **2**; 15) въ Мериландъ — **2**; въ Миссури — **2**; 17) въ В. Виргжиніи — **1**; 18) въ Оклагома — **1**; 19) въ Арканзасъ — **1**; 20) въ Родъ Айландъ — **1**; 21) въ Алабама — **1**; 22) въ Нью Гемширъ — **1**; 23) въ Делавайръ **1**; 24) въ Канзасъ **1**.

6. — Въ февралѣ 1920 г. Правленіе Общества, согласно требованію, представило свой финансовый отчетъ и справки о числѣ членовъ Общества, подлежащихъ, въ случаѣ потребы, военному призыву, въ Чи кагскій «Интеллидженсъ Департаментъ» Военного Вѣдомства.

Кромѣ того, о. Предсѣдатель Общества, согласно требованію, пред ставилъ тому-же Департаменту подробныи справки о всѣхъ русскихъ организаціяхъ въ Соединенныхъ Штатахъ.

7. — Въ Сентябрѣ 1917 г. Правленіе Общества присилено было прекратити изданіе Календаря «Свѣта». То случилось за для вздорожа нія паперу и другихъ друкарскихъ матеріаловъ, а также и про тое, что выдававшаяся Святѣйшимъ Синодомъ Русской Православной Церкви, въ протягу 14 лѣтъ, семьсотъ пятьдесятъ долларовая субси-дія на изданіе газеты «Свѣтъ» была прекращена (на тіи гроши Редак нія «Свѣта» звычайно выдавала даровыи календари всѣмъ членамъ Об щества). Не желаючи лишити членовъ Общества безъ календаря, Пра вленіе Общества разослало по Братствамъ спеціальное воззваніе, въ ко торомъ обѣщало и на дальше издавати календари, но лишь въ томъ слу чаю, если Братства голосованіемъ дадутъ слово, что они, якъ и члены другихъ Обществъ, заплатятъ за него найменьше 25 центовъ за каж-дый. Въ виду того, что голосованіе выяснило, что 140 братствъ со-всѣмъ не дало отвѣта на тое предложеніе Правленія Общества, а 26 Братствъ голосовало противъ изданія календаря (лишь 53 Братства

голосовали: 25 братствъ за изданіе 25 цт. календаря, а 28 — за изданіе 35 цт. календаря), —Правленіе Общества лишило тую справу безъ послѣдствій.

8. — Позаякъ при концу 1918 г. секретари Правленія Общества выразили желаніе, чтобы мѣсячная плата ихъ была повышена на 25 процентовъ, пбо они не въ силахъ выжити на назначенное имъ Конвенціей (въ 1915 г.) жалованье (главный секретарь малъ 100 долл., а помощникъ — 85 долларовъ), Правленіе Общества предложило сію справу на голосованіе черезъ всѣхъ членовъ Общества съ такимъ порозумѣніемъ, что если которое нибудь изъ братствъ не пришле своего голосованія къ 15 Декабря 1918 г., то его голосъ буде считатись за подвышкою жалованья секретарямъ Общества.

Понеже противъ подвышки жалованья секретарямъ Общества голосовало лишь 2,249 членовъ Об-ва, а за подвышкою — 4,432, Правленіе Общества начало выдавати, съ Января 1919 г., секретарямъ увеличенное жалованье—: Главному Секретарю — 125 долл. въ мѣсяцъ, а помощнику его — 100 долларовъ въ мѣсяцъ.

XXV лѣтній ростъ
русского православного общества взаимопомощи.

Апрѣля 10-го, 1920 г., наше Общество Взаимопомощи вступило въ XXVI годъ своего существованія. На порогѣ того нового періода въ житью Общества передъ цѣлымъ свѣтомъ можеме сказати, что въ протягу цѣлого того часу Общество наше было и осталось вѣрнымъ тѣмъ высокимъ и святымъ цѣлямъ, для которыхъ оно было основано: — оно дбало не лишь о помощь членамъ своимъ подчасъ болѣзни, а въ случаѣ смерти членовъ уплачовало посмертныи запомоги семействамъ ихъ, но дбало и о роспространеніи и утвержденіи Православной вѣры въ Америкѣ, участвовало въ созиданіи тутъ православныхъ храмовъ, благотворительныхъ, просвѣтительныхъ институцій, просвѣщало народъ (черезъ газету «Свѣтъ», календари, брошюры) въ православно-русскомъ духѣ, научаючи ихъ началамъ христіанской взаимопомощи и братолюбію.

За 25-ти лѣтнее существованіе робота Общества представляется въ нижеслѣдующемъ видѣ—:

******

ПОСТЕПЕННЫЙ РОСТЪ ОБ-ВА ВЗАИМОПОМОЩИ:

Въ	1896 г.	въ	Обществѣ	было:	18	братствъ	и	696	членовъ
«»	1897 «»	«»	«»	«»	20	«»	«»	729	«»
«»	1899 «»	«»	«»	«»	32	«»	«»	1,335	«»
«»	1901 «»	«»	«»	«»	54	«»	«»	1,804	«»
«»	1903 «»	«»	«»	«»	57	«»	«»	1,540	«»

«»	1905	«»	«»	«»	77	«»	«»	2,357	«»
«»	1907	«»	«»	«»	96	«»	«»	3,263	«»
«»	1910	«»	«»	«»	182	«»	«»	6.163	«»
«»	1912	«»	«»	«»	213	«»	«»	7,626	«»
«»	1913	«»	«»	«»	216	«»	«»	8,400	«»
«»	1915	«»	«»	«»	193	«»	«»	7,927	«»
«»	1916	«»	«»	«»	215	«»	«»	8,781	«»
«»	1917	«»	«»	«»	223	«»	«»	9.374	«»
«»	1918	«»	«»	«»	226	«»	«»	9,768	«»
«»	1919	«»	«»	«»	187	«»	«»	7.415	«»
«»	1920	«»	«»	«»	188	«»	«»	7,336	«»

******

ГОДИЧНАЯ ТАБЛИЦА ЧЛЕНСТВА ОБЩЕСТВА ЗА XXV ЛѢТЪ ЕГО СУЩЕСТВОВАНІЯ.

Годы:	Приступило:	Выступило:	Умерло:
1895—1912	8.615	343	471
1912	1.972	3.260	128
1913	4.465	3,005	41
1914	2,688	2,785	71
Итого	**17,740**	**9,393**	**711**
1915	2.288	1.990	55
1916	2.595	1.587	57
1917	2.252	1.675	73
1918	1.690	1.166	215
1919 г.			
Январь	125	62	56
Февраль	153	190	26
Мартъ	96	153	17
Апрѣль	96	414	7
Май	117	310	2
Іюнь	77	525	10
Іюль	108	366	6
Августъ	113	339	5
Сентябрь	90	430	7
Октябрь	74	155	3
Ноябрь	72	190	6
Декабрь	81	129	.....
1920 г.			
Январь	84	132	7
Февраль	94	106	6
Мартъ	108	134	2
Итого за послѣдніи 5 лѣтъ	**10.313**	**10.053**	**560**
ВСЕГО РАЗОМЪ	**28.053**	**19,446**	**1.271**

Осталось въ Об-вѣ къ 1-му Апрѣля 1920 г.: 7,336 чел.

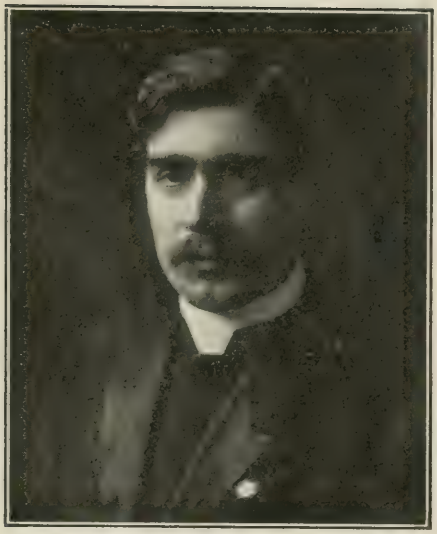

Прот. Петръ Коханикъ,
Редакторъ газеты «Свѣтъ».

Иванъ Гайдошъ,
Экспедиторъ «Свѣта».

Кириллъ В. Морза,
Линотайпистъ «Свѣта».

И. Пивоварникъ,
печатникъ «Свѣта».

Означенное число членовъ заасекуровано на сумму въ $5,304.500 долл., а именно:

а)	На запомогу въ	$250.00	—	584 чл.	= $ 146.000
б)	«» «———» «» ...	500.00	—	3.440 «»	= 1,720.000
в)	«» «———» «»	750.00	—	694 «»	= 520.500
г)	«» «———» «»	1000.00	—	2.618 «»	= 2.618.000
	Итого			7.336 чл.	= $5,304.500

СПИСОКЪ БРАТСТВЪ, СОСТОЯЩИХЪ ВЪ РУССКОМЪ ПРАВОСЛ. ОБЩЕСТВѢ ВЗАИМОПОМОЩИ.

№ Бр-ва:	Ч. член.:
1 - Петро-Павловское, Аллегени	— 72
2 - Владимірское, Аллегени	— 76
3 - Николаевское, Бравнзвиллъ	— 16
4 - Николаевское, Вайтстонъ	13
6 - Петро-Павловское, Бриджпортъ	147
8 - Петро-Павловское, Буффало	— 62
9 - Успенское, Буффало	— 06
10 - Успенское, Вилкесъ Барре	— 372
11 - Спасо-Рожд., Вилкесъ Барре	— 50
12 - Св. Анны. Вилкесъ Барре	— 24
13 - Алекс. Невское, М. Кармелъ	16
14 - Михайловское, Гартсторнъ	— 53
15 - Троицкое, Вилкесонъ	— 24
16 - Кир. Меѳод., Катасаква	— 129
17 - Николаевское, Кливландъ	— 61
18 - Троицкое, Кливландъ	— 33
19 - Козмо-Дамянское, Клилумъ	— 15
20 - Покровское, Калифорнія	— 07
21 - Іоанно - Крест., Коннорвиллъ	— 21
22 - Троицкое, Миннеаполисъ	— 151
23 - Николаевское, Олифантъ	— 34
24 - Іоанно - Крест., Марблегедъ	— 28
25 - Покровское, Макъ-Аду	— 42
26 - Благовѣщенское, Мадисонъ	— 40
27 - Николавское, Нью Іоркъ	— 64
28 - Кир. Меѳ., Нью Британъ	— 56
29 - Петро-Павловское, Олдфорджъ	110
30 - Владимірское, Бруклинъ	— 25
31 - Рождественское, Оспеола Миллсъ	28
32 - Николаевское, Олифантъ	— 11
33 - Алекс. Невское, Питтсбургъ	— 33
35 - Трехъ Свят., Гарфильдъ	— 102
36 - Петро-Павловское, Платтонъ	— 41
37 - Св. Иліи, Чизгольмъ	— 68
38 - Петро-Павловское, Скрантонъ	112
39 - Николаевское, Стриторъ	— 23
40 - Андреевское, Филадельфія	— 04
42 - Св. Духовское, Ст. Клеръ	— 19
43 - Вознесенское, Фраквиллъ	— 24
44 - Васильевское, Вестъ Трой	— 51
45 - Трехъ-Свят., Траугеръ	— 08
47 - Іоанно-Крест., Филипсбургъ	— 101
48 - Троицкое, Едвардсвиллъ	— 33
49 - Георгіевское, Майфильдъ	— 11
50 - Іоанно-Крест., Шептонъ	— 28
51 - Рождественское, Мик-Кизракъ	40
52 - Николаевское, Канонсбургъ	— 10
53 - Дмитріевское, Симпсонъ	— 50
54 - Іоанно-Крест., Майфильдъ	— 52
55 - Кирилло-Меѳод., Майфильдъ	57
56 - Борисо-Глѣбск., Майфильдъ	— 71
57 - Михайловское, Джерминъ	— 97
58 - Іоанно-Крест., Юнкерсъ	— 105
59 - Васильевское, Симпсонъ	— 24
60 - Преображенское, Денверъ	— 46
61 - Николаевское, Келейсъ Айландъ	15
62 - Михайловское, Пуэбло	— 9
63 - Петро-Павловское, Калганъ	— 37
64 - Николаевское, Роялътонъ	— 7
65 - Іоанно-Крест., Мик-Киспортъ	15
66 - Іоанно-Крест., Эмбриджъ	— 52
67 - Петро-Павловское, Чарлерой	— 16
68 - Николаевское, Ридингъ	— 50
69 - Николаевское, Панейфоркъ	— 8
71 - Прот. Ив. Наумовича, Детроитъ	32
73 - Петро-Павловское, С. Риверъ	— 80
75 - Николаевское, Юонгставнъ	— 21
76 - Введенское, Корнуконія	— 11
78 - Николаевское, Элизабетъ	— 17
79 - Николаевское, Экспортъ	— 4
80 - Васильевское, Бутлеръ	— 58
81 - Николаевское, Джоліетъ	— 32
82 - Прот. Наумовича, Нью Іоркъ	23
84 - Троицкое, Монтреалъ, К.	— 5
85 - Петро-Павл., Винтондейлъ	— 49
86 - Покровское, Винтондейлъ	— 68
87 - Николаевское, Эдвардсвилъ—	205
88 - Рождественское, Конемавъ	— 59
89 - Платоновское, Скрантонъ	— 30
90 - Николаевское, Лопезъ	— 66
91 - Іоанно-Крест., Деслоджъ	— 28
92 - Михайловское, Неваркъ	— 41
93 - Іоанно-Крест., Донора	— 38
94 - Іоанно - Крест., Бенлдъ	— 85
95 - Троицкое, Клейтонъ	— 28
96 - Владимірское, Едмонтонъ	— 7
97 - Успенское, Манвиллъ	— 17
98 - Николаевское, Бокнеръ	— 30
99 - Михайловское, Робинзъ	— 50
101 - Кирилло-Меѳ., Терръвиллъ	— 16
102 - Николаевское, Сейлемъ	— 13
103 - Успенское, Филадельфія	— 26

СПИСОКЪ БРАТСТВЪ, СОСТОЯЩИХЪ ВЪ РУССКОМЪ ПРАВОСЛ. ОБЩЕСТВѢ ВЗАИМОПОМОЩИ.

№ Бр-ва:	Ч. член.:
104 - Петро-Павловское, Майфильдъ	23
105 - Іоанно-Крест.,М. Кармелъ	— 27
106 - Владимірское, Джерзи Сити	— 15
107 - Петро-Павловское, Гаммондъ	21
108 - Петро-Павловское, Детроитъ	— 28
112 - Покровское, Карнеги,	— 46
113 - Преображенское, Ракдейлъ	— 17
114 - Николаевское, Централія	— 16
115 - Николаевское, Мононгагелла	— 15
116 - Воскресенское, Балтиморъ	— 18
117 - Петро-Павловское, Лублинъ	— 24
118 - Николаевское, Ронъ	— 69
119 - Воздвиженское, Асторія	— 20
120 - Троицкое, Ньюкенсингтонъ	— 25
121 - Георгіевское, Бруксайдъ	— 52
122 - Кирилло-Меѳ., Лайкенсъ	— 52
123 - Прот. Наумовича, Филадельфія	58
125 - Николаевское, Филдаельфія	— 31
126 - Петро-Павловское, Мериденъ	— 35
127 - Рождественское, Ту-Риверъ	— 8
128 - Михайловское, М. Кармелъ	— 67
129 - Николаевское, Крэбъ-Три	— 55
130 - Васильевское, Джерси Сити	— 210
131 - Николаевское, Ауборнъ	— 49
133 - Владимірское, Юнкерсъ	— 31
134 - Успенское, Гановеръ	— 4
135 - Іоанно - Крест., Кудди	— 21
136 - Іоанно-Крест., Бингамитонъ	— 27
137 - Николаевское, Волфъ Ронъ	— 24
138 - Николаевское, Эллзвортъ	— 22
139 - Троицкое, Чизгольмъ	— 24
140 - Николаевское, Ливингстонъ	— 10
141 - Троицкое, Бравнзвилъ	— 32
143 - Георгіевское, Мадера	— 82
144 - Благовѣщенское, Бервикъ	— 70
145 - Троицкое, Вилкесъ Барре	— 81
146 - Трехъ Свят., Ансонія	— 84
147 - Михайловское, Биверъ Фаллсъ	18
148 - Стефановское, Когусъ	— 19
149 - Михайловское, Олдфорджъ	— 14
151 - Св. Духовское, Босвеллъ	— 37
152 - Николаевское, С. Бетлегемъ	— 40
153 - Николаевское, Кевани	— 9
154 - Георгіевское, Палмертонъ	— 13
155 - Петро - Павловское, Стамфордъ	61
156 - Іоанно-Крест., Сингакъ	— 36
157 - Троицкое, Канзасъ Сити	— 47

№ Бр-ва:	Ч. член.:
160 - Владимірское, Сиракузъ	— 22
162 - Успенское, Майфильдъ	— 12
163 - Николаевское, Бруклинъ	— 3
164 - «Балканъ», Дулутъ	— 17
166 - Іоанно-Крест., Блэкъ-Ликъ	— 39
167 - Троицкое, Ансонія,	— 42
168 - Стефановское, Майнерсвиллъ	37
169 - Покровское, Ири, Па.	— 12
171 - Васильевское, Берлинъ	— 5
173 - Петро-Павловское, Манвиль	— 7
175 - Рождественское, Пуэбло	— 7
176 - Троицкое, Нью Британъ	— 58
177 - Онуфріевское, Нэйтрона	— 38
178 - Николаевское, Флинтъ	— 16
179 - Михайловское, Герринъ	— 11
181 - Троицкое, Микизъ-Роксъ	— 14
182 - «Русское», Балтиморъ	— 45
183 - Платоновское, Шенектеди	— 31
184 - Вознесенское, Колверъ	— 29
185 - Рождественское, Мэсонтавнъ	— 9
186 - Михайловское, Куртезвилъ	— 19
187 - Михайловское, Лорейнъ	— 9
188 - Николаевское, Скрантонъ	— 19
189 - Николаевское, Пассайкъ	— 14
190 - Преображенское, Стюбенвилъ	— 31
192 - Михайловское, Вилмингтонъ	— 25
193 - Николаевское, Байонъ Сити	— 45
196 - Алекс. Невское, Робивиллъ	14
197 - Михайловское, Портэджъ	— 43
198 - Покровское, Гэри, Инд.	— 37
199 - Спиридоніевское, Пертъ Амбой	35
202 - «Карпаторусское», Шенандогъ	22
203 - Троицкое, Ст. Паулъ, Минн.	— 40
204 - Рожд. Богородицы, Диксонвиллъ	8
206 - Платоновское, Бостонъ	— 11
208 - Троицкое, Ватербери	— 5
209 - Платоновское, Нью Іоркъ	— 10
211 - Петро-Павловское, Маундзвиллъ	48
212 - Трехъ Святительское, Детроитъ	19
213 - Николаевское, Честеръ	— 23
214 - Георгіевское, Гомстэдъ	— 59
217 - Покровское, С.-Луисъ	— 14
218 - Іоанно-Крест., Урей	— 18
219 - Владимірское, Майнерсвиллъ	— 22
220 - Троицкое, Байонне	— 63
222 - Покровское, Кэстлъ Шанонъ	— 17
223 - Михайловское, Пайнъ Гиллъ	— 13
224 - Михайловское, Джэкобсъ Крик	9

Всего разомъ: **188 Братствъ и 7,336 членовъ.**

Къ X-ой, Скрантонской, Конвенціи въ Обществѣ числилось	215 Братствъ
За послѣдніи пять лѣтъ въ Общество приступило	70 Братствъ
Итого	**285 Братствъ.**
За той же часъ выступило	97 «»
Осталось къ Апр. 1920 г.	**188 Братствъ,**
въ которыхъ насчитывается	**7,336 членовъ.**

ОБЩАЯ ВѢДОМОСТЬ О ПРИХОДѢ И РАСХОДѢ СУММЪ ОБ-ВА ЗА XXV ЛѢТЪ ЕГО СУЩЕСТВОВАНІЯ.

1895.	$ 1,052.22	——	$ ——
1896.	1,992.92	——	1,250.00
1897.	4,420.85	——	3,831.06
1898.	5,034.00	——	4,156.24
1899.	10,096.87	——	9,847.81
1900.	12,299.02	——	12,298.70
1901.	14,346.52	——	13,379.13
1902.	11,858.88	——	10,466.66
1903.	13,455.55	——	15,291.64
1904.	18,502.39	——	14,720.68
1905.	24,750.35	——	22,900.52
1906.	27,463.03	——	24,606.45
1907.	48,206.94	——	45,522.26
1908.	48,414.31	——	47,180.03
1909.	58,793.91	——	52,589.47
1910.	67,182.14	——	65,385.22
1911.	72,892.96	——	64,236.75
1912.	77,112.18	——	62,965.62
1913.	97,281.63	——	64,489.75
1914.	93,783.88	——	61,439.48
1915. (До X Конв.)	37,776.57	——	27,989.83
Итого.	**$746,717.12**	——	**$624,547.30**
1915. (Отъ X Конв.)	64,886.18	——	49,489.83
1916.	112,734.27	——	63,506.51
1917.	119,605.73	——	94,361.82
1918.	122,885.94	——	99,924.19
1919.	166,622.17	——	200,409.86
1920. (По Апр.)	33,190.31	——	20,668.81
Итого	**$619,924.60**	——	**$528,361.02**
Всего разомъ	**$1,366,641.72**		**$1,152,908.32**

Осталось въ кассѣ къ 1 Апр. 1920 г. $213,733.40

ОЗНАЧЕННАЯ СУММА ХРАНИТСЯ ТАКЪ:

1) На Мортгеджахъ	$ 79,407.78
2) На домѣ Общества	67,593.26
3) На Бондахъ	30,000.00
4) Въ банкѣ на 3%	22,219.36
5) Въ банкѣ на «чэк. Ак.»)	13,013.00
6) Лоты на Веллсъ Ул.	1,500.00
Итого	**$ 213,733.40**

Кромѣ сего Общество мае:

а) Типографскихъ машинъ на	$ 19,205.84
б) Мебели и др. рѣчей на	3,827.28
И т о г о	$ 23,033.12
Грошевого Маетку	$213,733.40

ВСЕГО РАЗОМЪ $236,766.52

ОБЩАЯ ВѢДОМОСТЬ О ЧИСЛѢ И СУММАХЪ ЗАПОМОГЪ, УПЛАЧЕННЫХЪ ОБЩЕСТВОМЪ ЗА 25 ЛѢТНЕЕ ЕГО СУЩЕСТВОВАНІЕ.

Посмертныхъ запомогъ:

1)	249	по	$ 1,000	=	$ 249,000.00
2)	305	«»	800	=	244,000.00
3)	83	«»	750	=	62,250.00
4)	68	«»	600	=	40,800.00
5)	314	«»	500	=	157,000.00
6)	22	«»	400	=	8,800.00
7)	248	«»	300	=	74,400.00
8)	86	«»	250	=	21,500.00

Итого 1,375 запом., на сумму въ $857,750.00

Хворыхъ и калѣчныхъ запомогъ:

1) Съ 1895 г. по 1913 г., т. е. за первыи 18 лѣтъ существованія Общества, хворыхъ запомогъ уплачено больше 277, на общую сумму въ ..... $ 29,125.00

2) Съ 1913 г., т. е. отъ часу введенія въ жизнь Общества «Новой Системы», Общество уплатило 450 хворыхъ и калѣчныхъ запомогъ, на сумму въ 26,695.00

И т о г о $55,820.00

******

Всего выдано на запомоги $913,570.00

ОБЩАЯ ФИНАНСОВАЯ РАБОТА ОБЩЕСТВА ЗА ПЕРВОЕ XXV ЛѢТІЕ ЕГО ПРЕДСТАВЛЯЕТСЯ ВЪ ТАКОМЪ ВИДѢ:

1. — Выдано 1,375 посмертныхъ запомогъ	=	$ 857,750.00
2. — Выдано 727 хворыхъ и калѣчн. запомогъ	=	55.820.00
3. — Выдано 141 запомогъ нов. церквамъ Миссіи	=	50.964.42
4. — Выдано на Сиротскій Пріютъ	=	19,854.34
5. — Выдано на Русскій Эмигрантскій Домъ	=	2,186.95
6. — Выдано на Духовную Семинарію	=	1,426.42

7. — Выдано на Красный Крестъ	=	1.500.00
8 — Выдано на Просвѣтительныя цѣли	=	94.268.27
9. — Выдано на памятникъ о. Товта	=	500.00
10. — Выдано на Конвенційныя росходы	=	20.351.78
11. — Выдано на Канцелярію. жалов. чиновн., дорожныя, адвокатскія и др. расходы	=	25,253.02
12. — Выдано на типографію «Свѣта». линотайпы и печатныя машины, мебель и др. рѣчи	=	23,033.12
А ВСЕГО		**$1,152,908.32**

******

ВѢДОМОСТЬ О ЗАПОМОГАХЪ НА НОВЫЯ ЦЕРКВИ СѢВЕРО-АМЕРИКАНСКОЙ МИССІИ:

1900 г.		**1910 г.**	
На церкви:		На церкви:	
въ Катасаква, Па. .....$	335.59	въ Бруклинъ, Н. І. .....$	400.00
„ Бехеровъ, Па.	581.75	„ С. Клэръ, Па.	146.59
„ Юнкерсъ, Н. І.	394.25	Сиротскій Пріютъ	400.00
„ Питтсбургъ, Па.	300.00	„ С. Франциско, Кал. ..	400.00
„ Ансонія, Конн.	465.85	„ Эдмонтонъ, Канада ..	400.00
.. Чикаго. Илл.	325.50	„ Конемавъ. Па.	400.00
„ Марблегедъ, О.	350.00	„ Чикаго, Илл.	300.00
1901 г.		„ Балтиморъ. Мд.	400.00
„ Гартгорнъ, Окла.	390.73	„ Джоліетъ, Илл.	400.00
„ Вилкесъ Барре, Па...	265.00	„ Бервикъ, Па.	400.00
1902 г.		„ Джерзи Сити, Н. Дж.	400.00
„ Чарлерой, Па.	256.00	**1911 г.**	
„ Гарфильдъ. Н. Дж.	324.50	„ Карнеги, Па.	400.00
.. Трой. Н. І.	324.50	„ Ауборнъ, Н. І.	400.00
„ Шеппгонъ, Па.	229.50	„ Дженеттъ, Па.	400.00
„ Нью Іоркъ, Н. І.	300.00	„ Мадера, Па.	400.00
1903 г.		„ Ньюаркъ, Н. Дж.	400.00
„ Вилкесонъ. Ваш.	307.40	„ Бруксайдъ, Ала.	400.00
„ Филадельфія, Па.	325.50	„ Деслоджъ, Мо.	400.00
„Нью Британъ, Конн. ..	304.40	**1912 г.**	
„ Кливландъ, О.	464.50	„ Ботлеръ, Па.	400.00
„ Олдфордже, Па.	363.75	„ Лопезъ. Па.	400.00
„ Буффало, Н. І.	396.25	„ Нью Кенсингтонъ, Па..	400.00
1904 г.		„ Слэйтингтонъ, Па.	400.00
„ Мадисонъ, Илл.	489.25	„ Блэкъ Ликъ, Па.	400.00
„ Паттонъ, Па.	328.25	„ Эдвардсвиллъ, Па.	400.00
„ Келлисъ Айландъ, О. ..	522.00	„ Скрантонъ, Па.	400.00
„ Олифантъ, Па.	533.50	„ Данбури, Конн.	400.00
1905 г.		**1913 г.**	
.. Миннеаполисъ. Минн. .	579.50	„ Корнукопія, Вис.	400.00
„ Стриторъ, Илл.	495.00	Эмигр. Домъ	400.00
„ Симпсонъ, Па.	579.50	„ Мериденъ, Конн.	400.00
„ Калганъ, Коло.	400.00	„ Осцеола Миллсъ, Па. .	400.00
„ Рединтъ, Па.	200.00	„ Германи, Па.	400.00
1906 г.		**1914 г.**	
„ С. Риверъ. Н. Дж.	400.00	„ Джейкобсъ Крикъ, Па.	400.00
„ Ватербери, Конн.	527.00	„ Майнерсвиллъ, Па. ..	400.00
„ Бенлдъ, Илл.	527.00	„ Филадельфія, Па.	400.00
„ Мт. Кармелъ. Па.	527.00	„ Пассайкъ, Н. Дж.	400.00
„ Винтондейлъ, Па.	400.00	„ Денверъ, Коло.	400.00
„ Эмбриджъ, Па.	400.00	„ Экспортъ, Па.	400.00
.. Манвиллъ, Р. А.	300.00	„ Терривиллъ, Конн. ..	400.00

ВѢДОМОСТЬ О ЗАПОМОГАХЪ НА НОВЫЙ ЦЕРКВИ С.- АМЕРИК. МИССІИ, РАВНО И НА БЛАГОТВОРИТЕЛЬНО - ПРОСВѢТИТЕЛЬНЫИ ЦѢЛИ:

„ Фаллъ Риверъ, Масс. .	300.00
1909 г.	
„ Дитройтъ, Мич.	464.59
„ Сейлемъ, Масс.	446.59
„ Пуэбло, Коло.	446.59
„ С. Луисъ, Мо.	446.59
1915 г.	
На церкви	
въ Спрингъ Валлей, Н. І. .$	400.00
„ Гэрп, Инд.	400.00
„ Стэмфордъ, Конн.	400.00
„ Мэсонтавнъ, Па.	400.00
„ Байонне Сити	400.00
„ Акронъ, О.	400.00
1916 г.	
„ Лайкенсъ, Па.	400.00
„ Мононгагелла, Па. ..	400.00
„ Когусъ, Н. І.	400.00
„ Нью Сейлемъ, Па.	400.00
„ Модди, Илл.	400.00
1917 г.	
„ Бенлдъ, Илл.	200.00
„ Робинсъ, О.	400.00
„ Портэджъ, Па.	300.00
„ Монтреаль, Канада....	400.00
„ С. Бетлегемъ, Па.	400.00
„ Роялтонъ, Илл.	300.00
„ В. Бравнзвиллъ, Па. ..	400.00
„ Джерминъ, Па.	400.00
„ Ст. Паулъ, Минн.	300.00
„ Донора, Па.	400.00
„ Асторя, Н . І.	300.00
„ Пертъ Амбой, Н. Дж. ..	300.00
„ Мик-Киспортъ, Па. ..	300.00
1918 г.	
„ Палмертонъ, Па.	400.00
„ Чэстеръ, Па.	400.00
„ Стубенвиллъ, О.	400.00
„ Спрингфильдъ, Мэсс. .	200.00
„ Гомстэдъ, Па.	400.00
„ Бриджпортъ, Конн. ..	400.00
1915 г.	
„ Мак-Кисъ Роксъ, Па.	400.00
„ Филедальфія (Усп.) ..	400.00
„ Босвеллъ, Па.	400.00
1918 г.	
На церкви.	
„ Колверъ, Па.	300.00
„ Вилмингтонъ, Дел....	400.00
„ Детроитъ, Мич.	100.00
„ Бостонъ, Мэсс.	300.00
„ Кли-Эллумъ, Ваш.	400.00
„ Кансасъ Сити, Кан. ..	400.00
„ Флинтъ, Мич.	200.00
„ Сингакъ, Н Дж.	300.00
„ Колдейлъ, Па.	300.00
1919 г.	
„ Волфъ Ронъ, О.	300.00
„ Куртизвиллъ, Па.	400.00
„ Роне, Па.	300.00
„ Клейтонъ, Виск.	300.00
„ Чизголмъ, Минн.	300.00
„ Моундзвиллъ, В. Ва. ..	300.00
„ Сиракюзъ, Н. І.	400.00
„ Вудвеилъ, Па.	200.00
„ И. Гаммондъ, Инд. ..	300.00
„ Мейнардъ, Мэсс.	200.00
1920 г.	
„ Албіонъ, Мич.	200.00
„ Ири, Па.	200.00
„ Норвичъ, Конн.	100.00
„ Трентонъ, Н. Дж.	300.00
„ Шенандогъ, Па.	300.00
„ Вайтстонъ, Н. І.	200.00
„ С. С. Питтсбургъ	200.00
„ Ливингстонъ, Илл.	200.00
„ Урей, Па.	200.00

Всего разомъ на 141 церкви	**$50,964.42**
На Сиротскій Пріютъ	$ 19,854.34
На Эмигрантскій Домъ	2,186.95
На Семинарію	1,426.42
На Красный Крестъ	1,500.00
На памятникъ о. А. Товта	500.00
На газ. «Свѣтъ», календари, Брошюры и	
На газ. «Свѣтъ», календари, Брошюры и	
и друг. просвѣт. цѣли	94,268.27
ВСЕГО РАЗОМЪ	**$170,700.40**

ПОСТАТЕЙНЫЙ ГОДИЧНЫЙ ОТЧЕТЪ О ПРИХОДѢ И РАСХОДѢ СУММЪ ОБЩЕСТВА ЗА ПОСЛѢДНІЙ ПЯТЬ ЛѢТЪ.

ПРИХОДЪ.	Вступныхъ	Резервный фондъ	На посм. запомоги	На хворыя запомоги	На «Свѣтъ»	На церковь	На канцелярію	На Благотв. фондъ	На просвѣт. фондъ.	На народный фондъ	За значки	За дипломы, Уставы и книжки.	ИТОГО:
Годы:													
1915	$546.25	2,141.70	49,611.80	1,331.96	3,356.84	2,099.43	1,697.59	841.23	420.23	420.67	250.70	268.15	$ 62,986.55
1916	1,306.67	3,739.13	84,190.48	2,218.17	5,896.80	3,690.35	3,047.40	1,478.64	843.75	739.32	402.80	670.46	108,223.97
1917	982.51	4,008.12	88,157.24	2,373.44	6,352.32	3,968.75	3,476.55	1,603.46	985.49	795.23	640.95	510.96	113,855.02
1918	752.00	4,041.86	91,569.31	2,408.20	6,381.96	3,990.95	3,396.92	1,598.46	874.37	799.23	426.40	454.13	116,693.79
1919	263.00	3,404.84	141,442.45	2,051.66	5,259.28	3,296.70	2,788.48	1,320.00	660.00	660.00	148.95	213.80	161,509.16
1920	87.75	825.73	26,296.17	500.58	1,260.14	787.95	646.71	315.34	157.67	157.67	27.50	58.23	31,121.44
Итого	3,938.18	18,161.38	481,267.45	10,884.01	28,507.34	17,834.13	15,053.65	7,157.13	3,941.51	3,572.12	1,897.30	2,175.73	$594,389.93

Поступило %% за 5 лѣтъ.... 25,534.67

РАСХОДЪ.

Разомъ.... $619,924.60

Годы:													
1915	$ —	..	33,853.32	2,575.00	3,454.68	2,550.00	5,913.19	1,018.64			125.00		$ 49,489.83
1916	—	..	40,929.79	2,765.00	5,583.52	2,000.00	7,754.00		2,710.89	1,472.21	291.10		63,506.51
1917	—	..	57,817.30	2,550.00	6,529.93	4,250.00	18,367.90	1,446.37	1,230.62	1,229.20	509.30	431.20	94,361.82
1918	—	..	74,937.85	2,180.00	5,195.03	5,800.00	8,933.56	2,505.75			372.00		99,924.19
1919	30.71	..	182,214.60	1,975.00	5,761.02	2,100.00	7,457.82			870.71			200,409.86
1920	—	..	15,325.00	450.00	1,908.43	1,700.00	1,285.38						20,668.81
Итого	30.71	..	405,077.86	12,495.00	28,432.61	18,400.00	49,711.85	4,970.76	3,941.51	3,572.12	1,297.40	431.20	$528,361.02

а) Осталось въ кассѣ отъ X-ой Конвен-ціи $122,169.82

б) Поступило за пять лѣтъ $619,924.60

ИТОГО: $742,094.42

в) Израсходовано за пять лѣтъ 528,361.02

ОСТАЛОСЬ ВЪ КАССѢ ОБЩЕСТВА КЪ 1 АПР. 1920 Г. $213,733.40

ОБЩЕСТВЕННЫЙ БЛАГОТВОРИТЕЛЬНЫЙ ПОХОРОННЫЙ ФОНДЪ РУССКОГО ПРАВОСЛ. ЮНОШЕСТВА.

Къ X-ой, Скрантонской, Конвенціи Общества въ Благотворительномъ Похоронномъ Фондѣ было **613 дѣтей-юношей.** За послѣдніи пять лѣтъ справы «Фонда» представляются въ такомъ видѣ—:

Годы:	Приступило:		Выступило:		Умерло:
1915	90	——	93	——	1
1916	219	——	94	——	7 —
1917	155	——	108	——	2
1918	216	——	53	——	8
1919	84	——	75	——	2
1920	20	——	238	——	—
Итого	**784**	——	**661**	——	**20**

а) Оставалось отъ прошлой Конвенціи 613
б) Приступило за 5 лѣтъ 784

Разомъ **1,397**
г) Выступило и умерло 681

Осталось къ Апрѣлю 1920 г. ..... **736 член.**

КАССА ФОНДА.

Осталось въ кассѣ отъ прошлой конвенціи **$11,716.41**

Годы:	Приходъ:		Расходъ:
1915	966.00	——	59.42
1916	1,744.00	——	1,844.94
1917	2,091.25	——	986.23
1918	2,504.50	——	1,495.47
1919	2,147.98	——	685.38
1920	279.11	——	75.02
Итого	**$9,732.84**	——	**$5,153.05**

Осталось отъ прошлой конвенціи $11,716.41
Поступило за пять лѣтъ 9,732.84
Поступило процентовъ 2,319.48

Разомъ **$23,768.73**
Израсходовано за пять лѣтъ ..... — 5,153.05

Осталось въ кассѣ къ 1 Апр. 1920 г. **$18,615.68**

СИРОТСКІЙ ФОНДЪ.

При Обществѣ, на 287 банковыхъ книжкахъ, хранятся гроши сиротъ умершихъ членовъ Об-ва, сумма которыхъ = ... **$74,429.48**

****
* *

ПРАВЛЕНІЕ ОБЩЕСТВА:

Прот. Петръ Коханикъ, Предсѣдатель, **Иванъ Репа**, Кассиръ,
Иванъ Пивоварникъ, Секретарь, **Петръ Касенчакъ**, Пом. Секретаря.

Мая 1, 1920 года.
ВИЛКЕСЪ—БАРРЕ, ПА

ЗАПОМОГОВЫИ ОБЩЕСТВА ВЪ СОЕД. ШТАТАХЪ.

Къ началу 1920 года дѣло запомоговыхъ Обществъ въ Соед. Штатахъ, включаючи и наше Общество, представлялось въ такомъ видѣ:

1. — Всѣхъ Обществъ **203**, а братствъ въ нихъ **123,431**
2. — Общее число членовъ въ тѣхъ братствахъ **9,821,852**
3. — Тое членство забезпечено на сумму въ **$10.601,938,151.00**
4. — Отъ часу появленія тѣхъ Обществъ, т. е. 1862 г. (52 года тому назадъ), они выдали вдовамъ и сиротамъ своихъ умершихъ членовъ, кромѣ моральной помощи, ...**$2,639,121,804.**

ПРАВДИВОЕ БРАТСТВО.

Идите, братія дорогіе,
Во имя Бога и Христа,
Несите сѣмена святыя
Любви, и мира, и добра.
Господь всесильною рукою
Съ высотъ Небесъ поддержитъ васъ
И Ангелъ съ кроткою мольбою
Предстанетъ въ скорби трудный часъ!
Пускай не скоро отзовутся
Людей холодныя сердца:
Стучите, вѣрьте и любите
Во имя Бога и Отца!
Пускай обиды и глумленье
Придется вамъ переживать —
Терпѣнье, мужество, смиренье
Помогутъ правду созидать.
Съ креста Христосъ распятый учитъ,
Какъ должно все переносить ,
Его любовь всему научитъ
И силы дастъ все побѣдить!
Смотрите, зло какъ укрѣпилось,
Грозитъ пожаромъ всей землѣ,
Въ дружину крѣпкую сплотилось
И вѣрно служитъ сатанѣ.
О, неужели сынамъ Свѣта
Въ такое время не возстать?
Чтобы святыню человѣка
На поруганье не отдать.
Вѣдь царство тьмы не безконечно,
И лжива слава сатаны;
Одинъ лишь Царь — вовѣки вѣчно —
Нашъ мира Богъ, нашъ Богъ любви!
Его лишь слава, сила, Царство
Должны, какъ яркій день, сіять,
Святой любви Его богатство
Должно вселенную обнять!
Идите-жъ, братья дорогіе,
Въ дни скорби, смуты и борьбы,
Какъ Божьи воины святые
Въ защиту истины, любви:
Съ молитвой пламенной въ душѣ,
Съ любовью жалости къ толпѣ,
На помощь добрымъ поспѣшите,
Ихъ въ Божью рать объедините
И мудрой силою въ добрѣ
Имъ лучъ небесный покажите!

КОНЕЦЪ.

BX 496 K64

Kohanik, Peter G.
Rus' i pravoslavie

PLEASE DO NOT REMOVE
CARDS OR SLIPS FROM THIS POCKET

UNIVERSITY OF TORONTO LIBRARY